AutoFLAVIA
OFFICINA
ELETTRAUTO
GOMMISTA
il meglio per la tua auto
E RICORDA: SE ESEGUI IL TAGLIANDO DA NOI LA GARANZIA DELLA TUA AUTO NON DECADE!
Savignano s.P. - Via Claudia, 4515/A
Tel. 059 730106 - 340-3398001

vivo
Il Settimanale di Modena e Provincia

RIGHETTI
AUTODEMOLIZIONI
DANILO
Via Giardini, 1310/A - Baggiovara (Mo)
Tel. 059 510006 - Fax 059 510474
VENDITA RICAMBI
www.autodemolizionirighetti.it • info@righettidanilo.it

n. 845 di Vivo Modena del 25 novembre 2020 | PUBBLICITÀ E REDAZIONE: tel. 059 271412 | commerciale@vivomodena.com | e-mail: redazione@vivomodena.com Seguici su:

Riflettori accesi sui musei

Una nuova iniziativa sui social media dei Musei Civici di Modena

Pag. 9

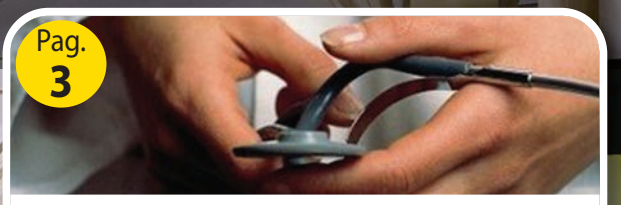

Pag. 3

Tamponi rapidi ai medici

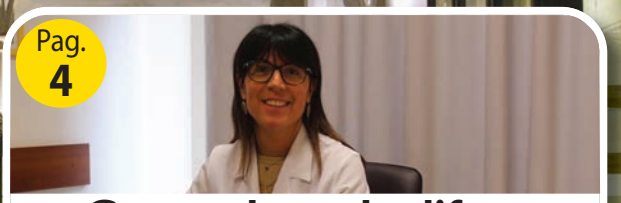

Pag. 4

Come alzare le difese

Pag. 16

Sestola, parla il sindaco

Pag. 22

Cesena-Modena, il derby

AMICA assistenza

VILLA Eleonora
Residenza per anziani

SERVIZI DEDICATI ALLA SALUTE, SERENITÀ E SICUREZZA DELL'ANZIANO - CONSULENZA E FORMAZIONE COLF E BADANTI
ANALISI E BISOGNI DELL'ANZIANO - RESIDENZE ESCLUSIVE ASSISTITE PER ANZIANI SOLO 6 POSTI LETTO
AMICA ASSISTENZA - Cell. 380 7548015 - Viale G. Amendola, 21/23 - Modena - Tel. 059 7104348 / via Claudia, 114 - Maranello (MO) - Tel. 0536 942052

ACETO BALSAMICO TRADIZIONALE DI MODENA D.O.P.

In questa bottiglia è conservato Aceto Balsamico Tradizionale di Modena D.O.P. raro, prezioso e dalle nobili origini. É fatto con il mosto delle uve di Modena secondo una tradizione antichissima che risale al tempo dell'Impero Romano. Anche nel passato era considerato un regalo degno di "Re e Principi". Il profumo intenso ed il gusto armonioso e complesso fanno di questo prodotto il vessillo della tradizione modenese.

AUTENTICO

Consorzio Tutela Aceto Balsamico Tradizionale di Modena,
Viale Virgilio 55, 41123 Modena
consorzio.tradizionale@mo.camcom.it www.balsamicotradizionale.it

Medici di base e tamponi rapidi

Fino al 31 dicembre li potranno effettuare anche medici di medicina generale e pediatri di libera scelta

Tamponi rapidi anche negli ambulatori dei medici di medicina generale e dei pediatri di libera scelta dell'Emilia-Romagna. Il provvedimento, che diventerà operativo in questi giorni e che durerà - salvo ulteriori proroghe - fino al 31 dicembre 2020, è frutto di un duplice accordo siglato dalla Regione: con Fimmg (per i medici di medicina generale) e con Fimp e Federazione Cipe-Sispe-Sinspe (per i pediatri di libera scelta). La "materia prima" c'è già: **i quasi 45mila tamponi antigenici rapidi**, forniti all'Emilia-Romagna dal Commissario per l'emergenza Covid-19 insieme ai Dispositivi di protezione individuale, sono già stati distribuiti nei magazzini delle singole Aziende Usl e a brevissimo verranno consegnati a medici e pediatri. **L'obiettivo è preciso**: contribuire a identificare rapidamente i focolai e a isolare i casi. In base all'accordo siglato **i pazienti**, per effettuare i tamponi antigenici rapidi, dovranno prenotare dopo aver fatto un triage telefonico. Potranno fare il test dal proprio medico di medicina generale - qualora operi nel proprio studio - **i contatti stretti asintomatici** individuati dal medico stesso oppure segnalati dal Dipartimento di Sanità pubblica in attesa di tampone rapido; e **i casi sospetti di contatto** che il medico di medicina generale si trova a dover visitare e che decide di sottoporre a test rapido. Qualora il medico operi in strutture rese disponibili dall'Azienda sanitaria (per esempio, in una Casa della salute), gli si potrà chiedere di ampliare il proprio target anche agli assistiti di altri medici di medicina generale, nello specifico a contatti stretti asintomatici allo scadere dei 10 giorni di isolamento identificati in base a una lista trasmessa dal Dipartimento di Sanità Pubblica/Igiene e Prevenzione al medico individuato. I medici titolari di incarichi temporanei, provvisori, di sostituzione a breve o lungo temine (compresi i medici che frequentano il corso di formazione specifica), eseguono e rendicontano le attività relative ai test con le stesse modalità dei titolari. Nelle strutture rese disponibili **dall'Azienda Usl** fanno test diagnostici, in caso di necessità, anche i medici di continuità assistenziale (ex guardia medica), i medici di emergenza sanitaria territoriale (ad esempio, nel 118), i medici della medicina dei servizi (come quelli che operano negli istituti penitenziari) e i medici impegnati nelle attività territoriali programmate. Anche **i pediatri di libera scelta** utilizzano i tamponi antigenici rapidi durante l'attività ambulatoriale o domiciliare a favore dei propri assistiti. Sia che operi nel proprio studio (anche per gli assistiti di altri pediatri) o che si trovi ad operare in strutture rese disponibili dall'Azienda Usl, il pediatra esegue **i test antigenici** su prenotazione e dopo aver fatto un triage telefonico prioritariamente per i contatti stretti asintomatici - alla prima data utile dopo la scadenza dell'isolamento - identificati in base a una lista trasmessa dal Dipartimento di Sanità Pubblica al medico individuato (è il target privilegiato); per i contatti stretti asintomatici individuati dal pediatra; per i casi sospetti di contatto che il pediatra visita e decide di sottoporre a test rapido. **In caso di esito positivo**, il medico lo comunica al paziente o, se è un pediatra, ai suoi famigliari, informadolo sul percorso da seguire. **In caso di esito negativo**, il risultato è registrato sul portale **regionale SOLE** e ne viene rilasciata attestazione al paziente.

Test drive through se non in studio

Qualora i medici di assitenza primaria non possano eseguirli nel proprio studio, le Aziende Usl forniscono il proprio supporto attraverso l'individuazione e l'organizzazione delle sedi idonee dove effettuare i test rapidi. Potrà anche essere utilizzata una modalità di erogazione drive through, secondo un criterio di prossimità al bacino di utenza, con modalità definite a livello aziendale tramite specifici accordi. I medici di medicina generale prendono in carico i propri assistiti posti in isolamento o quarantena, con l'eventuale supporto dell'Unità speciale di continuità assistenziale (Usca), fornendo loro le informazioni igienico-sanitarie e comportamentali da seguire.

Alziamo le difese

Sistema immunitario e alimentazione, con la nutrizionista d.ssa Ferrari

di Patrizia Palladino

Un sistema immunitario in buone condizioni ci aiuta ad affrontare meglio i malanni stagionali. Ma come aiutare il sistema immunitario ad aiutarci? Lo abbiamo chiesto alla **Dott.ssa Francesca Ferrari**, nutrizionista presso il poliambulatorio TEST di Modena.

Ci spiega cos'è e come funziona a grandi linee il sistema immunitario?

"Il sistema immunitario è l'insieme dei meccanismi che difendono il nostro corpo dall'attacco di "invasori esterni" (es. virus e batteri) o sostanze nocive che potrebbero danneggiarlo. Il sistema immunitario ci protegge con una triplice linea di difesa: una barriera fisica, cioè la pelle e le mucose che rivestono l'apparato digerente, respiratorio e uro-genitale; una di natura chimica, rappresentata da lacrime, secrezioni, muco e acidi gastrici; una costituita da cellule specializzate, dai fagociti ai leucociti, e dalle sostanze che alcuni di essi producono, gli anticorpi. Quando i sistemi di difesa intervengono rapidamente e sconfiggono l'invasore prima che si diffonda, noi non avvertiamo nessun cambiamento, ma quando l'attacco è invasivo o le difese non riconoscono subito il "nemico", si scatenano dei sintomi che indicano che il corpo sta reagendo all'infezione".

Si avvicina l'inverno, per evitare raffreddori, influenze e acciacchi vari, in che modo possiamo fortificare il sistema immunitario?

"Il primo passo è un'alimentazione equilibrata e sana. E' importante mangiare in maniera regolare facendo cinque pasti al giorno (tre principali e due spuntini) e introducendo almeno due porzioni di verdura e due di frutta al giorno. Come frutta (es. arance, mandarini, mandaranci, kiwi, mele) e verdura (es. carote, pomodori, zucca, peperoni, radicchi), è bene scegliere prodotti stagionali perché più ricchi di vitamina C, fondamentale per rinforzare il sistema immunitario, e di betacarotene, precursore della vitamina A, importantissima per attivare le difese. Non dimentichiamo, poi, tutti i giorni un po' di frutta secca (noci, mandorle, nocciole, pinoli), ricca di vitamina E che rafforza le difese. Tra i grassi, privilegiare quelli vegetali come l'olio extravergine di oliva, ricco di grassi insaturi che rinforzano la membrana cellulare, prima difesa verso batteri e virus. Mangiamo regolarmente cereali integrali, fonte di fibra, per un buon funzionamento dell'intestino e dell'organismo e non dimentichiamo di alternare proteine animali (carne, pesce, uova e latticini) con proteine vegetali (legumi, cereali), per introdurre tutti gli amminoacidi utili all'organismo. Fondamentale è anche bere acqua, almeno 1.5 litri al giorno, e farlo anche fuori pasto, per idratare regolarmente l'organismo. L'acqua è utile per idratare le vie aeree (bocca e gola) e umidificare le vie respiratorie. Infine, ricordiamoci di variare gli alimenti e non mangiare sempre le stesse cose, per introdurre nell'organismo tutti i nutrienti necessari per farlo funzionare al meglio e aiutare il metabolismo".

Sullo stile di vita da seguire, cosa consiglia?

"Ecco, l'altro aspetto importante è fare attività fisica regolare: anche 20-30 minuti di camminata o passeggiata al giorno aiutano l'organismo a produrre citochine e beta-endorfine, sostanze che fortificano il sistema immunitario. E' bene anche stare all'aria aperta per la produzione di vitamina D, alleata importante del sistema immunitario. Dormire regolarmente, infine, avere un buon sonno aiuta a evitare i picchi di produzione del cortisolo, ormone dello stress, che inibisce la produzione dei linfociti T, elementi fondamentali del sistema di difesa".

Il ruolo del microbiota

Da qualche tempo si sente parlare sempre più spesso di microbiota intestinale, noto anche come 'secondo cervello', e del suo ruolo nel mantenimento di un buono stato di salute generale dell'organismo. Perché è così importante? "Con il termine microbiota intestinale - risponde la D.ssa Ferrari - si definisce la comunità microbica del tratto enterico, costituita prevalentemente da batteri, oltre a lieviti, parassiti e virus. Quando queste comunità vivono in equilibrio vi è una condizione definita di eubiosi. Questa è molto importante perché permette alle varie componenti del microbiota intestinale di essere funzionalmente efficaci e soprattutto di essere sincronizzate sia tra loro, sia con gli altri componenti dell'ecosistema intestinale mantenendo un buono stato di salute generale. Si tende, talvolta, a sottovalutare l'importante ruolo che l'intestino svolge sul benessere dell'intero organismo. Quest'organo è deputato oltre che a una funzione protettiva anche a funzioni biologiche essenziali che non soltanto influiscono sulle condizioni del corpo, ma anche sulla psiche dell'individuo. Proprio per questa ragione, l'intestino è definito "secondo cervello". In termini pratici, l'intestino e il cervello si influenzano reciprocamente ed è proprio in questo modo che condizionano, positivamente o negativamente, lo stato di benessere fisico ed emotivo dell'individuo: un microbiota intestinale "in salute" comporta un benessere generale a tutto l'organismo".

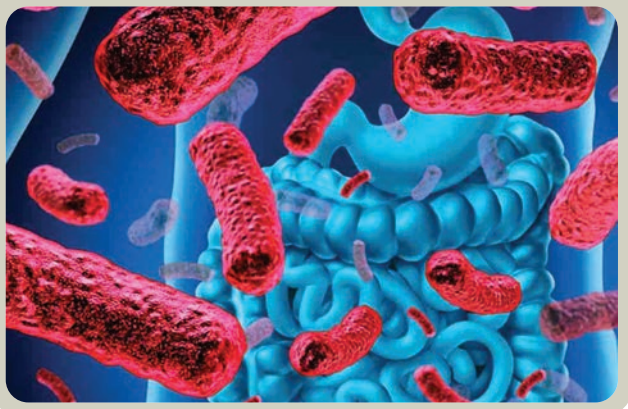

OUTLET MATERASSI

MATERASSI

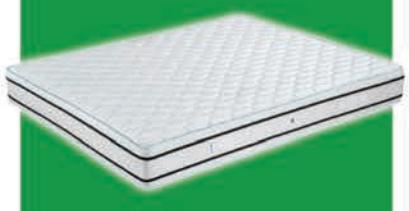

A PARTIRE DA 199 €

POLTRONE RELAX

A PARTIRE DA 390 €

LETTI CONTENITORI

A PARTIRE DA 450 €

LETTI • POLTRONE RELAX

TEMPUR

Manifattura FALOMO

dorelan dormire bene vivere meglio

Simmons La scienza migliora il riposo

MATERASSI del BENESSERE

VIA VIGNOLESE, 1230 - SAN DAMASO (MO) - TEL. 059.468156

www.materassidelbenessere.it

In città 200 nuove piante

Una quercia a Porta Nord e interventi a Marzaglia, in aree cani e in via Capuano

E' una quercia alta circa quattro metri, collocata nel piazzale di Porta Nord, che Modena ha scelto come simbolo della Giornata nazionale degli alberi 2020 di sabato scorso 21 novembre. La giornata è stata l'occasione per dare il via alla piantumazione, da parte del Comune, di oltre duecento nuove piante che saranno messe a dimora nel Bosco di Marzaglia, nelle due aree cani di Torrenova e viale Montecuccoli, e negli orti di via Capuano. La piantumazione della quercia a Porta Nord concretizza una sollecitazione arrivata dal Consiglio comunale che invitava, appunto, a piantare un albero come segno del progetto di riqualificazione in corso, attento all'ambiente, alla ciclopedonalità e al trasporto pubblico. "A Modena - commenta l'assessora all'Ambiente Alessandra Filippi (in foto con l'assessora Vandelli e con i tecnici comunali) - possiamo contare su quasi un albero e mezzo per cittadino, una dotazione ricca che supera l'obiettivo regionale di un albero per ogni abitante e che però intendiamo accrescere ulteriormente, sia per rispondere alle richieste specifiche dei cittadini, sia nell'ambito di nuovi progetti, approfittando anche della campagna regionale "Radici per il futuro" grazie alla quale pianteremo circa duecentomila nuove piante entro il 2023". Gli oltre duecento nuovi alberi che saranno piantati nei prossimi giorni sono i primi acquisiti dal Comune nell'ambito della campagna regionale: all'area di riequilibrio ecologico del Bosco di Marzaglia sono state assegnate un centinaio di piante che andranno a costituire una siepe alberata, come le cento assegnate agli orti di via Capuano. Nelle due aree cani saranno collocati, invece, una quarantina di alberi. La gestione e la cura delle nuove piante sarà affidata alle associazioni che gestiscono le aree.

Il condominio solidale di via Gottardi

Disponibilità alla cura delle relazioni condominiali; desiderio di donare il proprio tempo svolgendo piccole attività a favore dei residenti nel condominio solidale; disponibilità a collaborare con le altre famiglie solidali della palazzina per contribuire a creare un clima di aiuto e supporto reciproco. Sono questi i requisiti che devono avere le famiglie che intendono candidarsi all'avviso pubblico del Comune per la ricerca di una "Famiglia da inserire nel Condominio solidale di via Gottardi 58". Il contratto dura 3 anni, rinnovabile, e il canone di locazione è di 258 € più spese condominiali. Domande entro il 15 dicembre all'indirizzo servizi.diretti.indiretti@comune.modena.it.

Bus, orario festivo ridotto

A seguito dell'ultima classificazione della Regione Emilia Romagna in zona arancio e vista la riduzione degli spostamenti per motivi non urgenti e necessari nei giorni festivi, il servizio urbano di Modena circolerà a frequenza di 60 minuti anziché 30, eccetto le linee di collegamento agli ospedali della città. La modifica, decisa da aMo in collaborazione con SETA, d'intesa con il Comune, è entrata in vigore domenica scorsa 22 novembre. Nei giorni festivi le linee 1, 2, 3, 4, 5, 6, 8, 9 e 11A avranno una frequenza di 60 minuti. La linea 13, di collegamento all'Ospedale di Baggiovara, continuerà a circolare ogni 30 minuti, e la linea 7A, che collega il centro al Policlinico, passerà ogni 20 minuti. Resta attivo il servizio Taxi festivo. Le tabelle orarie esposte alle fermate sono in corso di aggiornamento. Per informazioni contattare il servizio telefonico SETA al numero 840 000 216, oppure via WhatsApp al numero 334 2194058: entrambi i servizi sono attivi dal lunedì al sabato dalle ore 07:00 alle ore 19:00. Le modifiche resteranno in vigore fino a nuova comunicazione. Agenzia per la Mobilità e SETA sono in attenta e continua osservazione dell'evoluzione normativa e delle disposizioni degli Enti locali relativamente all'emergenza in corso, per adeguare e rimodulare il servizio - ove necessario - in funzione del contesto generale.

Scuola, lavori in corso

Importanti interventi a Modena e provincia, investimenti per oltre 35 milioni di euro

La ristrutturazione della palazzina ortogonale all'istituto Corni in largo Aldo Moro, i nuovi spogliatoi nella palestra del Muratori e i nuovi bagni al Wiligelmo e al Barozzi a Modena; i nuovi serramenti al Fanti di Carpi, al Baggi di Sassuolo e al Levi di Vignola, oltre a manutenzioni straordinarie di vario tipo, rifacimenti di impianti antincendio, ammodernamenti di palestre e servizi praticamente in tutti gli istituti superiori modenesi. Sono alcuni degli interventi che saranno realizzati dalla Provincia con risorse pari a oltre dieci milioni di euro in tre anni, previste da un fondo della legge di stabilità del 2020. Gli interventi potranno partire già dal prossimo anno, visto che diverse opere erano già programmate e attendevano solo il finanziamento. Nell'elenco dei lavori figurano 60 interventi, una ventina ogni anno dal 2021. Oltre alle risorse del ministero dell'Istruzione destinate alle manutenzioni per oltre dieci milioni di euro, la Provincia potrà contare sui finanziamenti della Banca europea degli investimenti, con mutui a carico dello Stato, destinati a interventi sismici e strutturali e ampliamenti degli edifici scolastici. Il Consiglio provinciale ha approvato un elenco di opere per accedere alle risorse che quest'anno non sono ancora state quantificate. Si tratta di 15 interventi per oltre 25 milioni di euro. Tra le opere ci sono il completamento dell'adeguamento sismico al Barozzi e Fermi

di Modena e Formiggini di Sassuolo, l'avvio di analoghi interventi al Levi di Vignola, al Fanti di Carpi, al Corni a Modena, allo Spallanzani di Castelfranco e al Cavazzi di Pavullo, oltre alle nuove palestre del Marconi a Pavullo e del Selmi a Modena e la ristrutturazione dell'istituto Ramazzini di Modena che sarà utilizzato dal Fermi. La Provincia, lo ricordiamo, gestisce l'edilizia scolastica superiore di 30 istituti che utilizzano 62 edifici, 25 palestre, oltre 1400 aule e 500 laboratori.

Terapia iniettoria, dove rivolgersi

I cittadini, di 60 anni e oltre o in situazione di fragilità, possono rivolgersi, con la prescrizione del Medico, alla Casa della Salute o alla Croce Rossa. La Croce Rossa è aperta in via Spontini 4 dal lunedì al venerdì dalle 17 alle 19 (tel. 059/373815) e in via Attiraglio 3/A tutti i giorni dalle 8.30 alle 10.30 (tel. 059/ 222209). La Casa della Salute (in via Levi Montalcini 200) apre da lunedì a venerdì (17.30-19) senza prenotazione per la terapia iniettoria e con prenotazione per le prestazioni infermieristiche. Al Pronto Soccorso ospedaliero la guardia medica presta servizio dalle ore 20 alle ore 24 tutti i giorni.

Colonnine elettriche, nuovi arrivi

Entro fine anno in città ci saranno 11 colonnine elettriche in più. Oltre alle 19 già presenti, Hera ha iniziato la posa di nuovi punti di ricarica elettrica. L'intervento rientra nell'ambito di un protocollo siglato nel 2019 tra la società e il Comune, che prevede l'installazione di 30 colonnine nel triennio 2019-2021. Altre 11 colonnine previste dal protocollo d'intesa saranno installate dalla società nel 2021, per arrivare a un totale di 41. A queste si aggiunge un'altra colonnina elettrica già installata da Enel X nel 2019 al parcheggio del Grandemilia a servizio del casello di Modena Nord. Le 11 nuove colonnine elettriche in corso di installazione, saranno posizionate al Cinema Victoria, presso Aci/Motorizzazione, in viale Vittorio Veneto, in via S. Giovanni del Cantone, in strada Morane, alle piscine Pergolesi, al parcheggio del Parco Ferrari, alla stazione delle autocorriere, in via Berengario, in corso Canalgrande e in via Piave. Sempre in tema di colonnine, inoltre, la Giunta ha dato il via libera alla stipula di un protocollo con la società Enermia srl per l'installazione, entro il 2023, di dieci colonnine elettriche, di cui due da 50 chilowatt e otto da 22 chilowatt. Le posizioni delle colonnine saranno individuate dalle società in accordo con l'Amministrazione, in modo da garantirne una distribuzione equilibrata ed evitarne la concentrazione.

gRaffi & impronte

BOUTIQUE ESCLUSIVA
PER CANI E GATTI
Alimenti ed accessori
delle migliori marche,
toelettatura e servizio
di dog e cat sitting

seguici
su Facebook!

SONO ARRIVATE
LE NOVITÀ
AUTUNNO INVERNO
2020

via Allegri, 199 - 41124 Modena - tel. 059 359959
Orari: lunedì/giovedì dalle 9,00 alle 12,30 e dalle 16,00 alle 19,30
venerdì e sabato orario continuato

Giovani generazioni fragili

Dal 26 al 28 novembre il Festival della Migrazione in versione online

di Francesco Rossetti

Da giovedì 26 a sabato 28 novembre torna a Modena, ma in una versione giocoforza online, date le disposizioni anti Covid19, **il Festival della Migrazione** che quest'anno ha come titolo: "E subito riprende il viaggio. Giovani generazioni, nuove energie per superare le fragilità". L'appuntamento mette al centro i giovani migranti, sia coloro che arrivano in Italia che i nostri connazionali che si spostano in altri Paesi. A far gli onori di casa il sindaco di Modena **Gian Carlo Muzzarelli**, l'arcivescovo **Erio Castellucci** e il rettore dell'Università di Modena e Reggio Emilia **Carlo Adolfo Porro**. Tra gli ospiti Romano Prodi, presidente onorario del Comitato scientifico del Festival, i ministri Luciana Lamorgese, Enzo Amendola e Giuseppe Provenzano (che sono in attesa di conferma), Aboubakar Soumahoro, Lucia Ghebreghiorges, Domenico Lucano, Giusy Nicolini, Elly Schelin, Nicolò Govoni, Maurizio Ambrosini, Jovana Kuzman e molti altri. Si comincia giovedì 26 novembre. Dopo i saluti di benvenuto, la prima sessione avrà al centro l'intervento, alle 16.30, del professor **Romano Prodi**, introdotto da Michela di Marco (presidentessa Comites Toronto) e di Lucia Ghebreghiorges, giornalista e attivista. Modera Elisabetta Soglio, direttrice Buone Notizie Corriere della Sera. Alle 17.30 il tavolo economia e lavoro con **Aboubakar Soumahoro**, Marco Omizzolo e il professor Maurizio Ambrosini, mentre in serata, alle 21, la lettura dell'enciclica 'Fratelli Tutti' di papa Francesco a cura del cardinale di Bologna, **Matteo Maria Zuppi** (nella foto). Venerdì 27 novembre dalle 10.30 sarà presentato in prima nazionale il **"Rim Junior 2020"**, il Racconto degli Italiani nel Mondo promosso da Fondazione Migrantes. Tra gli altri interverranno il musicista **Amir Isaa**, la vicepresidente della Regione Emilia-Romagna **Elly Schlein** e il direttore di 9colonne, **Paolo Pagliaro**. Nel pomeriggio alle 15 la presentazione dell'osservatorio migranti del Crid di Unimore e alle 17 il tavolo sulla cooperazione internazionale con Nicolò Govoni di "Still I rise", Giuseppina Nicolini, già sindaca di Lampedusa, Domenico Lucano, già sindaco di Riace, di Gianfranco Schiavone e del direttore di Nigrizia, padre Filippo Ivardi. In serata, alle 20.30, il dialogo sul docufilm **'Non far rumore'**. Sabato 28 novembre, infine, alle 11 "Noi ci siamo! Cittadini senza cittadinanza", alle 15.30 le voci dell'associazionismo e alle 17 la conclusione con il tavolo dell'attualità politica a cui sono stati invitati parlamentari di varie forze politiche. Il Festival della Migrazione è una manifestazione promossa da Fondazione Migrantes, da Porta Aperta come capofila di una cinquantina di organizzazioni, dall'Università di Modena e Reggio Emilia e il Centro di Ricerca Interdipartimentale su Discriminazioni e Vulnerabilità e da Integriamo, con il patrocinio e il sostegno di Regione Emilia-Romagna, Comune di Modena e diversi altri enti locali, gode inoltre del sostegno del Csv Terre Estensi e di Fondazione di Modena e del contributo di Bper Banca, Coop Alleanza 3.0, Menù e Neon King. Il programma dettagliato su **www.festivalmigrazione.it**

Forum Eventi, Severgnini in streaming

Pur con tutte le limitazioni della zona arancione, è sempre ricco il calendario dei prossimi incontri online con Forum Eventi e gli autori che presentano le loro novità editoriali. Leo Turrini insieme a Luca Cordero di Montezemolo (26 novembre) e Beppe Severgnini (29 novembre) salgono sul palcoscenico virtuale del Bper Forum Monzani ed entrano nelle case del pubblico grazie alle dirette sulla pagina facebook e sul sito dell'ente organizzatore. Il percorso imprenditoriale di Giuseppe Panini e della sua famiglia, una storia esemplare del "saper fare" emiliano e italiano, è raccontata da Leo Turrini nel libro "Panini. Storia di una famiglia e di tante figurine" (ed. Minerva). L'autore ne ripercorre le vicende giovedì 26 novembre alle 21 in diretta streaming con un ospite d'eccezione: Montezemolo. La vicenda dei Panini non è soltanto la celebrazione dell'ingegno imprenditoriale. Il libro di Turrini ripercorre l'avventura meravigliosa di una dinastia che si è fatta "brand", sempre conservando un nobile attaccamento alle radici. La settimana di incontri con l'autore si conclude domenica 29 novembre alle 17.30 con Beppe Severgnini (foto) che dedica 50 (buoni, soprattutto) motivi per essere italiani "a tutti gli italiani nuovi, seminuovi e usati". Il suo ultimo libro "Neoitaliani" (ed. Rizzoli) è un manifesto in cui prova a spiegare chi siamo e chi dovremmo essere.

DOCTOR GLASS

Doctor Glass è partner di The Automotive Glass Professionals
Oltre 180 centri specializzati in Italia, 1030 centri in Europa, 1990 unità mobili nel rispetto degli standard garantiti da Doctor Glass per un servizio di qualità.

THE AUTOMOTIVE GLASS PROFESSIONALS

DOCTOR GLASS GROUP
AZIENDA CERTIFICATA
ISO 9001 • ISO 14001
OHSAS 18001

APVA

Vincitore de
"Migliori in Italia – Campioni del Servizio 2018/2019"
realizzato dall'Istituto Tedesco Qualità
xe Finanza, nella
categoria "Riparazioni parabrezza"

Riparazione e sostituzione parabrezza • Servizio veicoli industriali
Servizio a domicilio con officina mobile • Oscuramento cristalli

Ci trovate: **MODENA EST via Emilia Est, 1341**
CARPI Rotonda Dorando Pietri • SASSUOLO via Pedemontana, 15
SIAMO PRESENTI ANCHE A BOLOGNA, CESENA E RIMINI!

Tel. 059.281718 - Cell. 392.9898156 - 03@erdoctorglass.it
PREVENTIVO GRATUITO ANCHE MANDANDO LE FOTO CON WHATSAPP
Doctor Glass Modena-Sassuolo-Carpi
www.doctorglass.com
800-10.10.10
Doctor Glass Modena

70 anni dedicati alla Storia

L'Istituto Storico di Modena festeggia proponendo iniziative in streaming

Ha appena compiuto 70 anni, l'Istituto Storico di Modena. Venne fondata infatti il 18 novembre 1950 nella veste di Istituto storico della Resistenza per Modena e provincia. Soci promotori furono gli antifascisti e partigiani Franco Bellei, Ferruccio Bertesi, Arrigo Boccolari Segolini, Alfeo Corassori, Gino Guglielmi, Ennio Pacchioni, Sauro Sintini e Arnaldo Zanuccoli. Presidente venne nominato Pacchioni, vicepresidente Adelmo Bellelli. La sede dell'Istituto venne fissata direttamente nell'ufficio dell'allora sindaco Corassori e lì rimane fino al 1958. Oggi la sede si trova in viale Ciro Menotti 137 ed è giusto festeggiare una realtà che nella sua storia pluridecennale ha promosso innumerevoli iniziative pubbliche e attività rivolte alla scuola, pubblicando decine e decine di libri, conservando la memoria della società civile, raccogliendo e ordinando archivi collettivi e privati. Il 70° anniversario della fondazione verrà sottolineato da una serie di eventi, certamente condizionati dall'entrata in vigore delle nuove misure antiCovid, e pertanto in dimensione streaming on line. Tra questi le iniziative del ciclo "Rivoluzioni" e il corso di aggiornamento per docenti "Lo sport e la storia del 900" che prenderà il via il prossimo 11 dicembre. Ente senza scopo di lucro, da sempre l'Istituto pone particolare attenzione alle campagne di adesione: vive infatti grazie al sostegno degli enti locali e dei propri soci. Quest'anno la celebrazione del 70° anniversario sarà sottolineata anche nella nuova campagna: ai soci ordinari verrà donato, all'atto dell'adesione, un volume a scelta tra le proprie pubblicazioni, mentre ai soci sostenitori anche quaderni personalizzati per il 70° anniversario della fondazione. Le quote di adesione vanno dai 15 euro dei soci ordinari ai 30 dei soci sostenitori. Info: www.istitutostorico.com

Ferruccio Teglio sindaco 100 anni fa

A cento anni dall'elezione a sindaco di Modena, il Consiglio comunale di Modena ha ricordato la figura di Ferruccio Teglio (Modena, 1883-1956), primo cittadino dal 13 novembre 1920 al 10 aprile 1921, costretto alle dimissioni dopo una lunga serie di violenze fasciste. Teglio era nato a Modena il 18 marzo 1883. Dopo essersi diplomato come ragioniere, era stato assunto dalla Banca popolare di Modena. Agli inizi del Novecento si iscrisse al circolo socialista modenese, diventando nel tempo uno dei suoi principali esponenti e guidando, con altri, le proteste popolari del 1920. Il momento di maggiore protagonismo fu nel biennio 1920-1921 quando, dopo le elezioni amministrative dell'ottobre 1920 divenne sindaco, seppur per soli 5 mesi. Eletto sindaco con 47 voti a favore, 10 schede bianche e 1 voto disperso, la sua elezione sancì un profondo mutamento politico e amministrativo nella vita della città, per la prima volta guidata da un socialista. Durante il mandato fu licenziato dalla Banca popolare e subì continue minacce fasciste fino a doversi dimettere il 10 aprile 1921, a seguito del 'patto di pacificazione' tra fascisti e socialisti. Nonostante le dimissioni e le continue minacce, Teglio proseguì la sua attività politica. Dopo la Liberazione diresse il quotidiano "Il Domani". Morì a Modena nel 1956. A lui sono dedicate una via e una lapide commemorativa nel Palazzo comunale.

Lezioni di scacchi per ragazzi via web

Sulle ali del successo della miniserie tv "La regina degli scacchi" (Netflix), Il Mese della Scienza delle biblioteche comunali di Modena offre la possibilità ai ragazzi e alle ragazze dagli 8 ai 12 anni di frequentare gli incontri via web, complice il fatto che l'apprendimento degli scacchi non è affatto penalizzato dalle lezioni virtuali. A tenere il corso è la campionessa mondiale Olga Zimina (nella foto), russa, arrivata a Modena per amore ormai diversi anni fa e istruttrice dell'associazione Club 64. La prossima lezione è in programma giovedì 19 novembre alle ore 18.

Riflettori accesi sulle sale

Percorsi digitali dei Musei Civici su Facebook e Instagram, in un periodo di chiusura

Si intitola **"Riflettori accesi sulle sale spente"** la nuova iniziativa sui social media ideata dai Musei civici di Modena per mantenere viva la relazione col pubblico anche in un momento in cui la pandemia ha richiuso i luoghi della cultura. Porte chiuse e luci spente è il punto di partenza. L'idea è quella allora di accendere un faro ogni volta su un oggetto esposto diverso, fotografarlo, e quindi "postarlo" su **Facebook** e **Instagram** con una scheda di presentazione. Un modo per accendere la curiosità dei "visitatori digitali da casa" su oggetti insoliti delle raccolte, su opere o reperti solitamente poco evidenziati. Una scelta in continuità con le visite guidate svolte prima della chiusura "Tra cose strane e bizzarre" nelle sale del museo. E collegata, inoltre, con l'installazione dell'artista **Alice Padovani** realizzata per il festival filosofia, con la quale, avvicinandosi ai 150 anni dalla fondazione nel 2021, il Museo rifletteva sulle sue origini, rievocando la natura positivista e classificatoria che ne rappresenta l'impronta iniziale. Il museo ha deciso così di illuminare particolari delle collezioni di arte, artigianato, archeologia e etnologia, fotografando gli oggetti al buio con una singola fonte di luce per un effetto "occhio di bue". Un'occasione per spostare lo sguardo verso ciò che è meno noto conoscendo meglio gli oggetti via via "accesi", con descrizioni che raccontano la storia e la natura dell'opera con un pizzico di umorismo. Come per, ad esempio, l'igrometro ottocentesco delle raccolte di strumenti scientifici, composto di una tavoletta in legno su cui è fissata la sagoma stampata di una monaca il cui braccio mobile si sposta ad indicare il bello o il brutto tempo, grazie al collegamento ad un budello contenuto in un tubicino che si dilata o restringe a seconda dell'umidità.

Info: www.museicivici.modena.it

Al Parco di Terramara in virtual tour

I Musei Civici propongono viaggi nella storia, a partire dalle raccolte di archeologia e in collegamento alle collezioni artistiche, offrendo sperimentazioni e laboratori, oltre ad animazioni e atelier per scoprire il sito Unesco modenese o il Parco della Terramara di Montale, anche grazie a 'virtual tour'. La durata è di circa un'ora e mezza; il costo è di 60 euro, o 40 in caso di doppio collegamento con un gruppo classe diviso o di due classi contemporaneamente in rete. Dal sito web è possibile accedere alle schede di presentazione delle diverse offerte anche in "dad" (didattica a distanza).

Novembre, la Scienza è in streaming

Matematica del contagio, logica degli scacchi, pesi, misure e numeri 'felici': il Mese della Scienza, rassegna annuale di cultura scientifica organizzata dalle biblioteche comunali, quest'anno parla il linguaggio dei numeri. Molte le iniziative trasmesse in streaming che proseguono fino al 28 novembre. Giochi, dialoghi fra esperti, laboratori e racconti fanno leva sulla curiosità di ragazzi e adulti con abbinamenti che superano la diffidenza che per molti nasce sui banchi di scuola.
Il Mese della Scienza, infatti, interroga la matematica sia nei suoi concetti specifici, sia nelle relazioni con l'arte, la storia delle idee, la didattica. Senza dimenticare la vita quotidiana, permeata di riferimenti matematici tutti da scoprire e, naturalmente, il gioco, terreno privilegiato di sperimentazione a conferma del fatto che con la matematica non solo si allena la mente ma ci si può anche divertire. Il programma per adulti, integralmente trasferito su piattaforma digitale per essere trasmesso e seguito in streaming, prevede dei focus sul genio misconosciuto delle pioniere dell'informatica (Carla Petrocelli e Gianluca Dotti, venerdì 27 novembre alle 18,30), e sulle sfide molto attuali della didattica a distanza con i consigli di Anna Cerasoli (martedì 24 novembre, ore 17,30).

CAVALLINI TRASLOCHI
TRASLOCHI® CAVALLINI
TRASLOCHI CIVILI E INDUSTRIALI • FACCHINAGGIO
NOLEGGIO PIATTAFORME • MODIFICHE ARREDI • RITIRO ARREDI
DEPOSITO ARREDI E OPERE D'ARTE VIDEOSORVEGLIATO
ASSICURAZIONE ALL-RISK E RC
MODENA: via Pio Donati, 59
059-546941
SASSUOLO: via Braida, 308
0536-905563
CARPI: via U.Sovietica, 2
059-642759
VIGNOLA: via G. Puccini, 13
059-766060

• SICUREZZA • PROFESSIONALITÀ • EFFICIENZA
339-8273939 • 348-9996219
DA OLTRE 30 ANNI SUL TERRITORIO
Numero Verde da rete fissa
800 911370
www.traslochicavallini.it - e-mail: info@traslochicavallini.it

IDEAL TETTO
VIP Installatore Professionale VELUX
BMI RoofPro
Cell. 339.1368575
www.idealtettomodena.it
idealtetto@gmail.com
BONUS PER RISTRUTTURAZIONI E RIQUALIFICAZIONE ENERGETICA

• Lattoneria di ogni genere
• Impermeabilizzazioni
• Isolamento termico
• Tetti in legno ventilati
• Pulizia grondaie
• Rifacimento tetti civili ed industriali
• Smaltimento amianto

Sopralluoghi anche con drone e preventivi gratuiti

Via Villetta, 1016 - 41038 San Felice sul Panaro (MO)

BGS JOLLY GROUP S.R.L

www.bgsjollygroup.it
amministrazione.bgsjolly@gmail.com

MODENA
Via Labriola 38
tel 059-882311 fax 059-822891

CASTELFRANCO EMILIA
Piazza Garibaldi, 6/7
Tel. 059.928379 - Fax 059.9530655

SPURGHI

- **LAVAGGI FOGNARI**
- **VIDEOISPEZIONI**
- **RIFIUTI SPECIALI**

PER URGENZE 338.5211016

- Spurgo pozzi neri
- Pulizia, lavaggio e disocclusione colonne di scarico
- Pulizia e lavaggio fognature con Canal Jet ad alta pressione
- Video ispezioni fognature, colonne di scarico e manufatti in genere
- Trasporto rifiuti speciali automezzi a norma CE
- Disinfestazioni civili ed industriali
- Allontanamento volatili
- Derattizzazioni civili e industriali, parchi, giardini pubblici e privati

(AUTOMEZZI DA Ton 3 a Ton 20)

EDILIZIA

- **RISTRUTTURAZIONI**
- **MANUTENZIONI**
- **RESTAURI**

PER URGENZE 348.7332314

- Manutenzione edili condominiali e private
- Restauri conservativi ristrutturazioni interne ed esterne
- Rifacimento aree cortilive ed impianti fognari
- Lavorazioni di lattoneria con piattaforma aerea
- Ricerca perdite acqua e gas su tubazioni in pressione
- Tracciabilità impianti
- Ispezioni e ricerche con termocamera
- Decontaminazione e pulizia monumenti storici
- Rimozioni graffiti su qualsiasi superficie
- Facciate in marmo

(AUTOMEZZI ED ATTREZZATURE PROPRIE)

I bambini ci guardano e ci disegnano

Simone Ghiaroni e il suo saggio antropologico "Il disegno selvaggio" a contatto con i bambini di 3-5 anni

di Francesco Rossetti

Il libro di **Simone Ghiaroni** (foto), etno-antropologo sassolese che insegna all'Università di Modena e in altri atenei, ha un titolo d'impatto: "Il disegno selvaggio" (Meltemi, pagg. 247, 18€). L'assunto è chiaro: un antropologo studia sul campo una strana tribù. Sono i bambini della scuola d'infanzia di Gorzano di Maranello e hanno dai 3 ai 5 anni. La lettura mantiene le promesse.

Professore, comincerei da qualche dato personale: come si diventa antropologi?

"L'antropologia riunisce le mie ossessioni principali: la scrittura, i viaggi e la scienza. Fin da bambino ero affascinato dai racconti di viaggio e d'avventura, soprattutto i libri di Verne, e dalla scienza. Al secondo anno di università feci il mio primo esame di antropologia, con un pessimo docente, ma leggendo i testi me ne innamorai subito. Mi sembrò un modo per affrontare scientificamente, senza perdere la bellezza e il gusto del racconto, la meravigliosa diversità dell'avventura umana".

Da piccolo le piaceva disegnare?

"Scherzando, spesso dico che non so cantare, non so suonare, non so disegnare, ho i piedi a banana quindi ho dovuto iniziare a scrivere. Ma come tutti i bambini ho disegnato anche io, sì".

Il suo interesse rispetto al disegno infantile, quando è cominciato?

"Durante il dottorato. Sfogliando un libro sulle pittografie di Carlo Severi, poi è diventato il mio maestro, quasi sovrappensiero mi son detto "sembrano disegni di un bambino…". Lì per lì, mi sembrò un pensiero stupido, ma mi chiesi cosa sarebbe successo usando delle teorie che prima di allora erano state mai utilizzate per leggere i disegni infantili".

Il libro come ha preso forma?

"Prende le mosse dalla ricerca condotta per il mio Dottorato di ricerca. Ho aggiornato, limato, riscritto, ampliato, ma soprattutto tagliato parti del testo, fino a ottenere un testo che fosse indipendente, leggibile - spero - da tutto quello che una volta si

chiamava "il pubblico colto". Spesso mi riferisco al libro come al "romanzo di formazione di una linea", perché ho scelto di presentare a mano a mano le teorie costruendole come fosse una narrazione".

Come si pone lo studioso rispetto ai piccoli?

"L'antropologo è un essere umano che si occupa di altri esseri umani. Siamo invischiati nella stessa materia dei nostri "oggetti" di ricerca. I nostri interlocutori sul campo hanno idee, sentimenti, intenzioni di cui dobbiamo tener conto. Producono i loro proprio significati, visioni del mondo che per noi ricercatori sono fondamentali. E l'unico modo per venirne a conoscenza è instaurare un dialogo. Il fatto che i miei interlocutori fossero persone tra i 3 e i 5 anni non cambia questo. Senza l'aiuto dei miei piccoli indigeni, non sarei mai arrivato alle mie teorie sul disegno".

Disegno e gioco: il bambino ha sempre un approccio ludico al disegno?

"Le dirò di più, i bambini hanno un approccio ludico a tutto, se non ci si immischiano troppo gli adulti con le loro regole. Il comportamento ludico, il gioco, è una enorme fonte di apprendimento, di sperimentazione, di crescita. Attraverso il gioco si imparano tante cose serie, per questo il gioco è un affare serissimo e dovremmo prendere spunto anche noi adulti per non smettere mai di giocare".

Come valuta oggi l'influenza del metodo di Malaguzzi sul sistema educativo emiliano?

"Le intuizioni di Malaguzzi sono ancora attualissime e fondamentali. L'attenzione posta alla possibilità di autoespressione creativa del bambino come fonte di apprendimento, sviluppo e socializzazione stanno ricevendo da anni conferme da tutte le ricerche neurocognitive e antropologiche. Non so se sarebbe stato possibile compiere una ricerca come la mia in istituti non ispirati da queste idee".

100 anni dalla nascita di Gianni Rodari: in fondo fu anche lui un antropologo?

"Rodari fu molto più di un antropologo, fu un grande scrittore. Ritengo la sua "Grammatica della fantasia" un testo fondamentale, a prima vista semplice, in realtà densissimo".

La pandemia da Covid19 e la chiusura delle scuole: quali ripercussioni sulla crescita, anche espressiva, dei bambini piccoli?

"Il tema è complesso, enorme e spinoso. Mi sento solo di dire una cosa che noi antropologi sappiamo bene: homo sapiens è un animale che vive soprattutto di relazioni con gli altri. Gli amici, il contatto fisico, la condivisione delle esperienze non sono opzionali, sono l'asse portante dell'evoluzione culturale e personale dell'individuo. Soprattutto, ma non solo, per i bambini. Una volta sollevate le limitazioni imposte dalla pandemia, occorrerà prestare molta attenzione alla ricostruzione di reti sociali, alla promozione di occasioni di socialità lontana dagli schermi di smartphone e Playstation, perché è all'interno di queste possibilità che si sviluppa pienamente un essere umano".

p.m.a.

Costruzioni & Restauri

Specializzazione per la costruzione di abitazioni chiavi in mano in BIOEDILIZIA di ultima generazione

Risanamento delle strutture in cemento armato

Restauri conservativi per edifici storici. Rivestimento termoacustico a cappotto di ultima generazione. Nuove tecnologie per il risanamento del cemento armato.

Bioedilizia

Tutti i nostri servizi sono inclusi di polizza assicurativa. Possibilità di finanziamento agevolato.

Via A. Frank 73/c - 42122 SABBIONE - Reggio Emilia
Tel. ***0522 394013 / 0522 394014*** - Fax 0522 394016
Email: **geom.valisena@libero.it** - pmadivalisena@libero.it
www.pmadivalisena.com

Tutto sull'Eco bonus al 110%

La detrazione fiscale che serve a migliorare l'efficienza energetica degli edifici

Per gli interventi che migliorano l'efficienza energetica di un edificio e che riducono il rischio sismico, chi decide di portare a termine una ristrutturazione può beneficiare del cosiddetto Superbonus al 110% fino al 31 dicembre 2021. Si tratta di una detrazione del 110% sulle spese sostenute per lavori di isolamento termico, sostituzione degli impianti di climatizzazione invernale ma anche per interventi di riduzione del rischio sismico (Sisma bonus). La detrazione è dedicata sia a interventi condominiali che su abitazioni singole, realizzati dal 1 luglio 2020 e fino al 31 dicembre 2021. Il rimborso Irpef del 110 sarà suddiviso in 5 rate di pari importo. Danno diritto alla detrazione i lavori che migliorano la prestazione termica dell'edificio e quelli che riducono il rischio sismico. Per indicare i principali interventi ricompresi nella manovra, l'Agenzia delle Entrate ha stilato un elenco in cui si parla di interventi di isolamento termico delle superfici opache inclinate dell'edificio, con un'incidenza superiore al 25% della superficie disperdente. La detrazione spetta per una spesa massima di 40.000 euro per unità immobiliari in edifici composti da 2 a 8 unità, mentre oltre le 8 unità la spesa si abbassa a 30.000 euro a unità. Per edifici unifamiliari o appartamenti (con accesso autonomo all'esterno) la spesa massima è di 50.000 euro. Si accede alla detrazione anche per la sostituzione di impianti di climatizzazione invernale con impianti centralizzati per riscaldamento, raffrescamento e produzione di acqua calda sanitaria. La spesa massima per usufruire del 110% è di 20.000 euro in edifici fino a 8 unità, oltre le 8 unità la spesa massima è di 15mila euro mentre per singole unità e appartamenti con accesso autonomo esterno la spesa massima arriva a 30.000 euro. Altre info su www.agenziaentrate.gov.it/portale/superbonus-110%25

Come cedere la detrazione fiscale del 110%

Invece di avvalersi della detrazione in dichiarazione dei redditi, è possibile scegliere di cedere la detrazione. In accordo con il fornitore del servizio, si può ottenere uno sconto in fattura pari alla spesa da sostenere. Il fornitore, a sua volta, può recuperare la somma sotto forma di credito d'imposta nei confronti dello Stato, oppure si può optare per la cessione a terzi, comprese banche e finanziarie del credito d'imposta pari alla detrazione spettante. Sia il fornitore che gli altri soggetti che ricevono la detrazione possono cederla a loro volta ad altri soggetti come credito d'imposta.

Sismabonus, si può cedere il credito

Gli interventi antisismici che danno diritto alla detrazione del 110% sono compresi nel sismabonus con limite di spesa di 96.000 euro per unità immobiliare, senza limiti al numero massimo di immobili poiché l'unico requisito richiesto è che le abitazioni si trovino nella zona sismica 1, 2 o 3. Nel limite di spesa di 96.000 euro rientra anche il caso di "acquisto di case antisismiche". E' possibile cedere il credito corrispondente a un'impresa di assicurazione, stipulando una polizza che copre il rischio di eventi calamitosi, la detrazione del premio assicurativo, al posto del 19% spetta per il 90%. Per le persone fisiche, le detrazioni sono ammesse al massimo per due unità immobiliari, oltre a interventi su parti comuni condominiali. Sono escluse le unità immobiliari appartenenti alle categorie catastali A1, A8 e A9 cioè le abitazioni di lusso. Gli interventi ammessi alla detrazione devono assicurare il miglioramento di almeno 2 classi energetiche e il passaggio di classe va dimostrato con l'attestato di prestazione energetica (A.P.E.), prima e dopo l'intervento, rilasciato da un tecnico abilitato. Per ottenere il superbonus è necessario pagare tramite bonifico bancario o postale parlante dal quale risulti la causale del versamento, il codice fiscale del beneficiario della detrazione e la partita Iva del soggetto destinatario del bonifico.

From a Glorious Past to a Bright Future

studio APPARI

Amministratori condominiali a Modena dal 1982

Via Perlasca 20 - 41126 Modena
tel. 059-2863211 - Fax 059-2863230
info@appari.it

Viale Autodromo 164 - 41126 Modena
tel. 059-2863266 - Fax 059-821240
info.ovest@appari.it

www.studio-appari.com

Ancora Bonus Casa

C'è ancora tempo fino al 31 dicembre per accedere alla detrazione Irpef al 50%

Ristrutturare una casa è un progetto, solitamente, molto impegnativo dal punto di vista economico ma, da qualche anno a questa parte, lo Stato ha previsto significative detrazioni fiscali. Parliamo del cosiddetto "bonus casa" per le ristrutturazioni che consente una detrazione al 50% delle spese sostenute per gli interventi e al quale è possibile accedere fino al 31 dicembre 2020. Da maggio di quest'anno, poi, sono stati introdotti anche incentivi al 110% per quegli interventi che rientrano nelle categorie 'Eco bonus' e 'Sismabonus' (cfr pagina 13 di Vivo). Ma quali sono le agevolazioni previste dal Bonus casa per Ristrutturazioni edilizie? Chi sono i beneficiari e in che modo si possono richiedere? L'incentivo viene trasferito a chi ne ha diritto sotto forma di detrazione Irpef del 50% della spesa totale sostenuta per i lavori fatti sulla casa. Il contribuente ottiene, cioè, una riduzione sulle proprie tasse pari alla metà di quanto ha speso per portare a termine l'intervento di ristrutturazione che deve interessare un immobile già esistente e con destinazione d'uso residenziale. Può trattarsi di una singola unità immobiliare ma anche di parti comuni di un edificio condominiale. La detrazione ha, però, come tetto massimo la cifra di 96mila euro per ogni immobile, viene spalmata in 10 quote annuali di pari importo e non è cumulabile con

altre agevolazioni, come ad esempio l'Eco Bonus. Si detraggono le spese di realizzazione della ristrutturazione edilizia ma anche le spese per progettazione, messa in regola, acquisto materiali, perizie e oneri di urbanizzazione. Dal 2018, per legge, è stato introdotto l'obbligo della comunicazione all'Enea sui lavori realizzati. L'invio delle informazioni deve avvenire sull'apposito sito web entro 90 giorni a partire dalla data di fine dei lavori o del collaudo.

Detrazioni su mobili ed elettrodomestici

Se, contestualmente alla ristrutturazione dell'immobile, si acquistano mobili e grandi elettrodomestici, si ha diritto ha una detrazione del 50%, sempre che siano destinati alla stessa abitazione per cui si è ottenuto il Bonus Casa. Parliamo di mobili nuovi (escluse porte, pavimentazioni e tende) ma anche di grandi elettrodomestici nuovi con classe energetica non inferiore alla A+ (A per i forni). L'importo massimo della spesa complessiva sostenuta per i mobili è pari a 10.000 euro, che sono detraibili in 10 quote annuali di pari importo.

Chi può chiedere il Bonus?

Possono beneficiare della detrazione fiscale Irpef al 50% per le ristrutturazioni, del cosiddetto Bonus Casa, tutti i contribuenti che versino l'imposta sul reddito delle persone fisiche. Ha diritto di chiederla, naturalmente, il proprietario dell'immobile ma anche chi sia titolare di diritti di godimento sull'immobile. Parliamo quindi di proprietari, di usufruttuari e locatari, di soci di cooperative o imprenditori individuali, di familiare o convivente del possessore o detentore dell'immobile e dell'acquirente di un immobile se è stato già registrato il compromesso. Il detentore o il familiare convivente del possessore, ha diritto al bonus solo se si intesta i bonifici dei pagamenti e le fatture emesse per l'intervento edilizio. Se la casa è in comproprietà ha diritto alla detrazione chi effettua i pagamenti in misura proporzionale a quanto speso. Diversamente dall'Ecobonus al 65% o al 110%, per cui è obbligatorio l'Attestato di Prestazione Energetica, per ottenere il bonus casa questa certificazione non è necessaria. Occorre, però, indicare nella dichiarazione dei redditi i dati catastali che identificano l'immobile. Se a realizzare i lavori è stato il detentore dell'immobile, occorre segnalare gli estremi di registrazione dell'atto accertano il titolo. Il beneficiario poi dovrà conservare tutti i documenti per esibirli in caso di controlli.

IMPRESA EDILE CIMA SRL

320.0613364

OFFERTA SPECIALE
RIFACIMENTO BAGNI
a partire da € 4.000,00 + iva
CON BENEFICI FISCALI
Pagamenti rateizzati

Ristrutturazioni totali
impiantistica e finiture

Sopralluoghi
e preventivi gratuiti

BALDONI

CENTRO TAGLIO LASER TUBO E LAMIERA • SALDATURA ROBOTIZZATA
CENTRI DI LAVORO 5 ASSI • PROGETTAZIONE CAD/CAM 3D

baldonisrl

BALDONI S.R.L.
Via Bernabei, 203 - 41054 Marano S/P (MO)
Tel. 059-7520291 - Fax 059-7520100
info@baldonisrl.it - www.baldonisrl.it

Emmegi INFISSI S.r.l.
SERRAMENTI IN ALLUMINIO

domal maestri serramentisti
ISTITUTO GIORDANO ENTE NOTIFICATO 0407
MADE IN ITALY
FIDITALIA SOCIETE GENERALE GROUP
installatore Qualificato LEGNO-ALLUMINIO-PVC ALBO LEGNOLEGNO

Contattaci e fissa un appuntamento
per visitare il nostro showroom
e affidati alla nostra competenza!!!
Ti offriamo la serietà dei Maestri Serramentisti Domal,
l'esclusiva rete di qualificati professionisti creata per
garantirti un eccellente servizio di consulenza
professionale, assistenza tecnica
ed un'installazione a regola d'arte.

APPROFITTA DELLE DETRAZIONI FISCALI

- ✓ SERRAMENTI IN ALLUMINIO E PVC
- ✓ PERSIANE E SCURI IN ALLUMINIO
- ✓ PORTE INTERNE E BLINDATE
- ✓ PORTONI CIVILI E INDUSTRIALI
- ✓ PARETI DIVISORIE
- ✓ ZANZARIERE E TAPPARELLE

Via dell'Industria, 67B - Loc. Castello di Serravalle - 40053 Valsamoggia (Bo)
Tel. 051 6704845 - Fax 051 6704400 - info@emmegiinfissi.com - www.emmegiinfissi.com

Sestola, turismo e Natale

Di questo, ma anche della situazione Covid, abbiamo parlato con il sindaco Marco Bonucchi

di Mattia Amaduzzi

Il passaggio dell'Emilia Romagna nella zona arancione ha inasprito le restrizioni dell'ultimo Dpcm governativo, valido fino al 3 dicembre. Tra queste troviamo l'impossibilità di lasciare il proprio comune, a meno che si tratti di motivi di salute e lavoro, e la prolungata chiusura degli impianti sciistici. Quest'ultimo è certamente un problema per comuni come Sestola che, in questo periodo, avrebbero cominciato ad allestire la stagione turistica invernale. Di questo e altro, abbiamo parlato con **Marco Bonucchi**, il primo cittadino di Sestola.

Sindaco Bonucchi, come Comune cosa state facendo per stare vicino ai vostri cittadini?

"Tutte le sere faccio un comunicato in cui spiego la situazione del Comune, indicando il numero dei nuovi positivi e dei ricoverati, invitando i cittadini a fare la loro parte. Non abbiamo il problema degli assembramenti, perché qui in montagna siamo molto larghi durante la stagione non turistica. Comunque raccomandiamo sempre a tutti di stare attenti e di seguire scrupolosamente le direttive del protocollo. Ho messo inoltre a disposizione dei cittadini il mio numero personale, in modo tale da essere reperibile in qualunque momento".

Con l'ultimo Dpcm la prima parte della stagione invernale è stata com-

promessa…

"Purtroppo non abbiamo ancora ben chiaro quando e come si potranno aprire gli impianti sciisticiò. La scorsa settimana qui ha nevicato, sono venuti quasi 10 cm di neve, e questo significa che a Passo del Lupo erano almeno il doppio. Anche l'anno scorso nevicò in questo periodo e aprimmo gli impianti. Ora aspettiamo di capire quali saranno le nuove direttive del Governo, e quali saranno le condizioni per la riapertura. Certo siamo assoggettati al discorso dei trasporti, in quanto gli impianti sono a trasporto pubblico. Adesso possiamo solo aspettare, ma noi siamo pronti a riaprire, anche con delle restrizioni, per mettere in totale sicurezza i turisti che verranno".

In compenso la scorsa estate c'è stata una riscoperta della montagna, secondo lei perché?

"Vedendo le domande fatte al nostro ufficio turistico, ho notato che la gente cercava grandi spazi aperti e posti in cui andare a fare delle camminate. Anche le abitazioni richieste erano per lo più isolate e con un giardino, anche se alla fine la gente ha preso quello che rimaneva. La grande forza d'attrazione dell'Appennino di quest'estate è stata appunto avere questi immensi spazi attorno, fatti di boschi e prati, nei quali la gente ha potuto camminare e stare all'aria aperta. Anche per quanto riguarda i ristoranti, ai quali come Comune abbiamo fatto il possibile concedendo lo spazio pubblico necessario, ho notato che i posti fuori erano sempre più richiesti rispetto a quelli dentro".

State organizzando qualche iniziativa natalizia?

"Finora, nel bilancio comunale, abbiamo contato l'allestimento delle luminarie. Ho letto di recente che in alcuni Comuni, per la prima volta, quest'anno gli addobbi natalizi saranno a carico loro, invece che dei commercianti. Noi questo l'abbiamo sempre fatto e per noi non cambia niente. Siamo in attesa di capire ancora cosa si potrà fare, ma è chiaro che non faremo la festa per l'ultimo dell'anno. Abbiamo controllato le risorse e cercheremo di fare qualche manifestazione d'intrattenimento, anche in piccolo, per i turisti che verranno da noi. Sarà sicuramente un Natale diverso da quello che abbiamo conosciuto fino ad oggi".

Il dicembre di Castelnuovo Rangone

Castelnuovo non rinuncia all'atmosfera del Natale. Cambia l'arredo urbano e il paese si prepara ad indossare il vestito della festa: da sabato 28 novembre si accenderanno le luminarie natalizie, mentre nel centro storico di Castelnuovo e a Montale verranno allestiti i villaggi di Babbo Natale. Quest'anno l'intervento è stato totalmente finanziato dall'Amministrazione comunale di Castelnuovo, che ha scelto di sgravare di questo onere i negozianti di Castelnuovo e Montale.

L'andamento della pandemia, con l'aumento dei contagi e le conseguenti misure restrittive, costringerà anche i cittadini di Castelnuovo a trascorrere le festività in modo diverso, ma l'Amministrazione non ha voluto privare loro, in particolare quelli più piccoli, del clima natalizio: "Luminarie e villaggi di Babbo Natale - ha detto il Sindaco Massimo Paradisi - sono simboli della festa, emblema del piacere dello stare insieme che è tipica di questo periodo. Abbiamo voluto fare un regalo ai castelnovesi, che quest'anno più che mai meritano di vivere lo spirito sincero del Natale. Sarà necessario trascorrere le festività con rigore e senso di responsabilità, ma, soprattutto nei confronti dei nostri concittadini più piccoli, era giusto non rinunciare all'atmosfera che rende speciale questo periodo".

ALLTEC snc

Via Torrazzi 113 Modena
Tel. 059 250177 - Fax 059 250128
www.alltecsnc.com • info@alltecsnc.com

AUTOMAZIONI CANCELLI e porte,
porte di garages, portoni industriali,
porte rei, servizi manutenzione

ballan PORTE DA GARAGE

AGENTE
PER MODENA
E PROVINCIA

B.M.P.

SICC CHIUSURE INDUSTRIALI

novoferm

CONCESSIONARI PER PROV. MODENA

SERRAMENTI
TAGLIAFUOCO

PREVENTIVI
GRATUITI

Il kit antieffrazione STOPPER plus
che protegge la serratura delle porte basculanti in monolamiera (comprensivo di cilindro di sicurezza europeo rinforzato).

Il disco della settimana

Elvis Costello - 'Hey Clockface'

Nella sua ormai più che quarantennale carriera, **Declan MacManus**, meglio noto come **Elvis Costello**, ha attraversato diversi generi musicali. Dal rock influenzato dal punk degli inizi alla New Wave, dal pop al country, per arrivare al jazz di New Orleans e persino alla musica classica (il bellissimo "The Juliet Letters" del 1993, registrato con il Brodsky Quartet). Autore molto prolifico, Costello ha collaborato negli anni con artisti di diversa estrazione come **Nick Lowe** e **Paul McCartney** ("Flowers In The Dirt" del 1989, uno degli album migliori dell'ex Beatle), ma anche gli irlandesi **Pogues** e **Burt Bacharach**. Il nuovo album del musicista londinese, il 31° della sua carriera, rappresenta un mix dei suoi tanti interessi e influenze musicali. Registrato soprattutto tra Parigi e New York, **"Hey Clockface"**, questo il titolo del disco, contiene 14 canzoni molto eterogenee che ne fanno uno dei suoi migliori lavori da diversi anni a questa parte. Ad affiancare Costello ci sono alcuni amici di sempre come il tastierista **Steve Nieve**, ma anche il chitarrista **Bill Frisell** e musicisti meno noti come il trombettista **Mickael Gasche**. L'inizio è caratterizzato dall'atmosfera cupa di **"Revolution #49"** con un testo recitato un po' alla Nick Cave, e dal rock elettrico e punkeggiante di **"No Flag"**, in cui emerge la chitarra nevrotica di Nels Cline. Poi il tono generale si placa e si passa alla fascinosa ballata semi acustica **"They're**

Not Laughing At Me Now". Bellissime la tosta **"Newspaper Pane"**, con un'atmosfera quasi da soul-rock urbano, e il notturno swing alla Dr John **"I Do (Zula's Song)"**. Non mancano le ballate pop pianistiche in ricordo della collaborazione con Bacharach come la delicata e molto godibile **"The Whirlwind"** e la più classicheggiante **"The Last Confession Of Vivian Whip"**. La title track sembra uscita da un locale americano del periodo del proibizionismo, mentre **"What Is It That I Need That I don't Already Have?"** è un raffinato folk-pop dall'atmsofera notturna. Infine la conclusiva **"Byline"**, una splendida ballata pianistica, cantata con voce intensa da un Costello in versione crooner. Un disco bello e sorprendente che cresce ascolto dopo ascolto. (GB)

Film da riscoprire e Serie TV

'Notting Hill' (1999) di R. Mitchell

Vi è mai capitato di pensare a cosa accadrebbe se vi presentaste a cena a casa di amici in compagnia della persona più famosa del momento? E' proprio da questa domanda che lo sceneggiatore **Richard Curtis**, già autore di "Quattro matrimoni e un funerale" e ideatore insieme a Rowan Atkinson del personaggio di Mr Bean, prese spunto per creare la commedia romantica **"Notting Hill"**, uno dei suoi lavori migliori.

Il film, diventato presto un cult movie, vede protagonista **William Thacker** (Hugh Grant), proprietario di una libreria nel quartiere di Notting Hill, a Londra. Un giorno incontra causalmente **Anna Scott** (Julia Roberts), una famosissima attrice statunitense, e tra i due ben presto nascerà un'attrazione che, nel corso della pellicola, si trasformerà in amore. Quello che rende "Notting Hill" un "piccolo" grande capolavoro sono le situazioni che Curtis e il regista **Roger Michell** sono riusciti a creare: dalla cena a casa degli amici di William, alle battute del coinquilino **Spike** (un bravissimo Rhys Ifans), fino alle spassose interviste per la rivista **"Cavalli e segugi"**. Tutte situazioni molto lineari ma che colpiscono per la loro semplicità e delicatezza con cui sono state messe in scena. Si tratta della classica commedia per gli eterni romantici e per chi spera nel lieto fine. Quel film che se viene trasmesso in televisione o trovato

sulle piattaforme streaming (Amazon Prime Video) vale sempre la pena rivedere, per la sua capacità di strappare un sorriso nei momenti difficili e per il senso di speranza che infonde: prima o poi a tutti capita qualcosa di bello e inaspettato, destinato però a stravolgere la propria esistenza, com'è accaduto al protagonista William. Da sottolineare, infine, **la colonna sonora** stupenda, nella quale spicca **"She"** di **Elvis Costello**, una cover di "Tous les visage de l'amour" del cantautore armeno **Charles Aznavour**. Inizialmente doveva essere utilizzata proprio la versione originale, più che altro per evitare problemi legali, ma solo in seguito Costello venne ingaggiato da Curtis per la reinterpretazione della canzone (poi tradotta anche in italiano da Laura Pausini). (MA)

COPIA GRATUITA ~~€ 0,052~~ | Editore: VIDEOPRESS
Sede legale, Redazione, pubblicità e annunci: via Emilia Est, 402/6 - Modena | Tel. 059 271412 | Fax 059 3682441
Direttore Resp.: Giovanni Botti | e-mail: redazione@vivomodena.com | www.vivomodena.it | Diffusione gratuita in abitazioni, attività commerciali, edicole di Modena. Autorizzazione Tribunale di Modena n. 1604/2001 del 16/10/2001. Iscrizione al ROC 003814 | Stampa: Centro Servizi Editoriali srl - Stabilimento di Imola - Via Selice 187/189 - 40026 Imola (BO)

Si precisa che tutte le ricerche di personale sono rivolte ad ambo i sessi (L. 903/77).

Lavoro

OFFERTE

178 Vari

A MODENA CERCO pensionato ancora giovane per lavori periodici. Telefonare dalle 17.00 alle 20.30. Sig. Anderlini. **333-1331172**

DOMANDE

161 Impiegati

IMPIEGATA amministrativa con diversi anni di esperienza in contabilità e bilanci cerca lavoro part-time o full time. Tel **320-3013520**

IMPIEGATA amministrativa con diversi anni di esperienza in contabilità e logistica cerca lavoro a Vignola e dint. Conoscenza inglese ed ottima predisposizione a lavorare in team. **335-8093844**

168 Vari

33ENNE cerca lavoro come badante 24 ore su 24 o di giorno, in ristoranti, baby sitter, per pulizie ecc. **327-2103060**

ITALIANO cerca lavoro come aiuto pizzaiolo a Vignola e dint. **347-5872070**

ITALIANO con capitale cerca azienda ben avviata settore ristorazione ed altro con cui entrare in societa' e lavorare a Vignola e dint. **347-5872070**

SIGNORA cerca lavoro come badante e per pulizie. Disponibile le mattine di lunedì e venerdì e tutti i pomeriggi. **388-7994839**

SIGNORA con esperienza cerca lavoro come aiuto cuoco, aiuto pasticceria, gastronomia, self-service, addetta mensa, pulizie, cameriera ai piani o badante. A Modena, purche' serio. **349-1767322**

SIGNORA modenese, con esperienza, automunita, si offre come colf, assistenza, baby sitter, aiuto domestico, 2-3 volte alla settimana, a Modena e dint. **334-7554698**

SIGNORINA cerca urgentemente lavoro. No badante. **331-8785905**

SONO munito di auto propria, ti posso accompagnare per visite mediche, cinema, teatro e svago, anche lunghi viaggi. Massima puntualit . **347-5872070**

169 Assistenti anziani & Baby sitter

53ENNE colombiana cerca lavoro come badante. **333-7340306**

SIGNORA 51enne si offre come aiuto nei lavori domestici e come baby sitter. Tel **320-3013520**

SIGNORA bulgara cerca lavoro serio come badante, esperienza, full time e domenica. Zona musicisti. Disponibile anche per altri lavori. **324-7870911**

SIGNORA con esperienza cerca lavoro come badante con vitto ed alloggio. **389-2840302**

SIGNORA italiana referenziata, cerca lavoro come badante, disponibile per lavoro full-time. Buona esperienza di lavoro, serietà. No perditempo. **320-3173270**

SIGNORA moldava, referenziata, cerca lavoro come badante a persone anziane autosufficienti o-e semi-autosufficienti. Disponibile 24 h. su 24. Buona esperienza, serietà e gentilezza. **388-1450149**

184 Prestazioni Varie

CLAUDIO svuota cantine, solai, garage e negozi. Compro motorini, giradischi, hi-fi, casse acustiche, amplificatori e oggetti vari. **347-5414453**

ERIO Svuoto, sgombero, solai, cantine, app.ti. Acquisto merce da collezione e motorini. 333-7930888

Immobili

OFFERTE

101 Abitazioni in Vendita

AD.ZE CENTRO CAP460 Zona Viali In contesto signorile ad.ze centro, app.to di 170mq al 7° p. con asc., ingr., sogg. con terrazza panoramica, zona pranzo, cucina abit. con balcone, 3 camere e 2 bagni, cantina e garage. E 370000 **Capital Imm.re 059-392903**

AD.ZE PIAZZA GRANDE Albinelli CAP470 In elegante palazzetto d'epoca, app.to di ca. 220 mq complet. ristrutt. con criteri conservativi, cura ed attenzione dei particolari. Impiantistica all'avanguardia e finiture di design.. E 750.000**Capital Imm.re 059-392903**

CENTRO CAP357 C.so Canalgrande / Via Farini, signorile recupero di intero stabile con ampia e luminosa corte interna. 14 app.ti serviti da 3 scale da mq 94 a mq 202 abbinabili e personalizzabili, al pt garages di varie dimenioni con comodi accessi e cantine. Classe A, finiture di pregio consegna 18 mesi. Euro 370.000**Capital Imm.re 059-392903**

INT. VIGNOLESE CAP166 Università In elegante stabile con ampio parco condominiale, risc e cond.to aut., asc. p. 2° con ampio ingr., cucina abit., sogg. con balconata, 2 letto, 2 bagni, soffitta e doppio garage. E 265.000 Consegna Dicembre 2021 **Capital Imm.re 059-392903**

MORANE V.UDINE CAP 049 In palazzina residenziale di 14 unità di nuova costruzione, ultimo piano attico di 212 mq comm.li con terrazzo di 30 mq, 3 camere e 3 bagni, doppio salone, cucina abitabile, lavanderia, garage doppio, classe A4. **Capital Imm.re 059-392903**

SANT'AGNESE CHIESA CAP063 App.to di 195 mq complet. e finemente ristrutt. nel 2019, 3° p. con asc., unico al piano in piccola palazzina, ingr., doppio sogg.-pranzo, cucina a vista con zona dispensa e lavand., 3 camere e 2 bagni, balcone, 2 garages, soffitta, cortile condominiale. Risc. aut e aria condiz. E 470.000. **Capital Imm.re 059-392903**

VIA EMILIA CENTRO (lat) CAP378 residenz. con asc. ultimi 3 app.ti di mq 96-118-150 oltre a garages di varie metrature. Ultimo p. con mansarda collegata e doppio volume. Finiture di pregio personalizzabili. Imp. all'avanguardia, classe A3 (domotica, geotermia, pompa di calore, clima canalizzato, allarmi). Consegna inizio 2021. Da E 360000. **Capital Imm.re 059-392903**

VILLAGGIO ZETA CAP471 App.to di 160 mq al 2° p. ca, ingr. su ampio sogg. con cucina abit. a vista, dispensa, zona notte con armadio a muro, 3 matrim. di cui 1 con loggia e 2 bagni, lavand., garage e cantina. E 280000 Libero **Capital Imm.re 059-392903**

VILLAGGIO ZETA Via Giardini CAP476 Prenotiamo signorili classe A4, 6 unità con ampia zona giorno, possibilità di 3-4 letto, doppi garages al piano terra. **Capital Imm.re 059-392903**

102 Ville e Rustici

COGNENTO: CAP288 villa abbinata d'angolo nuova in zona centrale di circa 400 mq comm.li con possibilità di 2 unità indipendenti di circa mq 90 e mq 180 oltre a servizi ie giardino privato. Classe A. E 730000 **Capital Imm.re 059-392903**

MONTALE CAP238 In esclusiva posiz. panoramica prenotiamo ultima villa abbinata in classe A4, personalizzazione degli interni e delle finiture. 170 mq su 2 livelli più portico di 30 mq, poss.tà piscina, giardino priv. di ca. MQ 3000 Con la cessione del Sismabonus. E 480.000. **Capital Imm.re 059-392903**

105 Immobili Commerciali in Vendita

AD.ZE CENTRO CAP182 Proponiamo al p. 1° con asc., n. 4 Uffici di metrature variabili da 102 a 135 in tot. 500 mq ca., tutti con doppi servizi igienici, già divisi in vani, acquistabili separatamente o in blocco unico. Buone condiz. generali, visibilità su strada. Con garage al p. int. Da E 97.000 più garage. **Capital Imm.re 059-392903**

106 Affitti Commerciali

DEPOSITO in zona Piazza Roma, mq. 2.80x3.60. 347-7413379

DOMANDE

114 Camere Ammobiliate e Condivisioni

CERCO camera in affitto con bagno privato e regolare contratto a Modena o provincia ad E 280 al mese. **331-8785905**

Vacanze

MARE

122 Case in Affitto

PUGLIA zona Maldive del Salento - Torre Vado - Gallipoli - Otranto - Santa Maria di Leuca, affitto appartamenti per periodo estivo, anche settimanalmente. 360-996251

Veicoli

OFFERTE

206 Biciclette

PER BAMBINI da 0 a 14 anni. **0536-948412**

207 Accessori Auto, Moto, Bici

PARABREZZA originale Vespa PX, anno 1980, in ottime condizioni in quanto praticamente mai utilizzato. E 70 . **345-3327664**

PNEUMATICI antineve, 95% battistrada, n. 04 cop. 195-65 15, gisiaved m + s. **333-9497635**

SEGGIOLINI bimbi di vario tipo per biciclette adulti. **338-2840405**

208 Veicoli Industriali e Agricoli

MOTOCOLTIVATORE Goldoni 1.8. **337-580444**

MOTOFALCIATRICE Bucher con accessori. **337-580444**

DOMANDE

214 Moto

MOTO vecchie di tutti i tipi, vespe, cross, regolarità, trial, cinquantini, no scooter, anche non funzionanti, ritiro personalmente. Massima serietà. **333-4862950**

VESPA 50 con marce anni 60, cerco, oppure 125 ET 3 Primavera o 200 anche ferma da tanti anni solo u nico proprietario. **347-4679291**

216 Biciclette

VECCHIE biciclette da corsa. Sono un appassionato di ciclismo. **338-4284285**

Mercatino

OFFERTE

230 Abbigliamento & Accessori

GIACCONE Woolrich Eastablished XL, made in USA, originale. E 160. **324-0833343**

N. 2 CAMICIE nuove, nella scatola, tg. 42-16.5. **348-9533114**

SCARPE Hogan 38 G. E 40. **324-0833343**

SCARPE antinfortunistiche di varie taglie e modelli. **348-9533114**

232 Collezionismo

QUADRI dei primi 900 di pittori modenesi. **331-1108032 0536-948412**

QUADRI incorniciati con pitture arredanti del pittore Antonio Sola, n. 6 pezzi. Vendo serie completa o parte. **338-2840405**

REGALO ovunque francobolli su frammento, santini, dischi 45 giri, banconote, cartoline. **393-4873961**

235 Dischi, Audio, Video

AMPLIFICATORE rcf p.a. am5040 con 2 ingressi microfonici, ingresso aux, potenza 40 watt, uscite a 100 volt-70 volt 8-16 ohm. **338-7683590**

COPPIA di lettori Pioneer cdj200 per dj usati solo in casa, con imballi originali. tel. ore serali. **338-7683590**

MIXER Peecker Sound Ja8-N con 4 ingressi phono, 7 ingressi linea, 4 ingressi microfono e 3 uscite master indipendenti e separate, revisionato di recente. **338-7683590**

VIDEOREGISTRATORE Panasonic NV-VP21, HI-FI, stereo, DVD-CD player, videocassette, nuovo, mai usato. **340-5197993**

Amicizie e incontri

GIOVANE GIAPPONESE massaggi completi 348-6440785

ALESSANDRA a Modena, bella coccolona e molto disponibile. 351.1941393 – 059.8300645

SPLENDIDA, completissima, venere, frutta caraibica, la fiamma che accenderà la tua fantasia, vienimi a trovare, 24 ore su 24 tutti i giorni a Modena. **377.2018246**

236 Elettrodomestici, Casalinghi

CAUSA trasloco vendo elettrodomestici e mobili di ogni tipo. **331-1108032**

LAVATRICE Indesit, kg. 5. E 90 tratt. **338-8359565**

N. 2 COPERTE azzurre in ciniglia da letto singolo o piazza e mezzo, cm. 180 x 240. E 15 l'una o entrambe ad E 25. **340-5197993**

237 Elettronica, HiFi, Radio TV

TV marca Samsung, 24 pollici, anno 2017, schermo piatto, con telecomando. **333-8621907**

238 Foto Cine Ottica

CINEPRESA digitale Panasonic, delle prime digitali, mod. EXI EG executive, usata pochissimo, ancora con imballo, vendo per inutilizzo. **328-3271381**

240 Libri, Riviste, Fumetti

COLLANA DISPENSE maglia, ricamo, cucito, uncinetto e parecchi cartamodelli. E 20. **328-3271381**

ENCICLOPEDIA De Agostini, completa, n. 22 volumi, antica, da esposizione di oltre 50 anni. E 20. **324-0833343**

242 Oggetti Vari

ATTREZZATURA per irrigare i giardini, orti ecc. Getti circolanti 360 gradi, funzionanti. **333-8621907**

BOTTIGLIE e Mignon liquore da collezione, vendo a prezzo modico. **328-3271381**

BOX coibentato, spessore cm. 5, mis. lungh. mt. 4, largh. mt. 2 ed h. mt. 2 con n. 2 ante, come nuovo, in buono stato. E 800. **339-6027239**

IMPALCATURA nuova con ruote in tubolare cromato. Posizionabile su 4 altezze, componibile, con piattaforma rinforzata in legno. Per manutenzione casa. E 120. **059-357175**

LAMPADARIO rustico a 6 luci per taverna. E 30. **059-357175**

LEGNA da ardere, vendo. **337-580444**

LETTO per disabili e non autosufficienti con alzata testa e n. 2 sponde, letto inox. Nuovo. E 300. **339-6027239**

STUFA a legna-carbone, marca Warm morning, per riscaldamento, come nuova. E 250. **339-6027239**

VALIGIA Delsey con 2 ruote, maniglia laterale, chiusura a combinazione, colore verde, h. cm. 54, lungh. cm. 65, prof. cm. 23. E 25. **340-5197993**

243 Arredamento

MATERASSO singolo in Geoflex, mis. 195 x 90 x 22, acquistato in negozio ma per errore. Mai usato. Sfoderabile. **333-8621907**

MOBILE bolognese, noce massiccio, n. 2 ante e n. 2 cassetti. Lungh. cm. 150, prof. cm. 50, h. cm. 105, restaurato, adatto a sala anche per agriturismo o ristorante. **340-3660863**

MOBILE uso scrittoio-leggio della prima metà del 900, in buone condizioni, mis. 55 x 48 x 120 . E 70. **345-3327664**

POLTRONCINA vintage, imbottita e pieghevole, in ottimo stato, h. schienale cm. 80, possibilità di smontaggio della parte in tessuto per lavaggio. E 30. **345-3327664**

TAVOLO da giardino con 4 sedie, lettino da spiaggia ed ombrellone. **339-6196085**

248 Animali

REGALO gattini, buoni e belli, piccoli, 3-12 mesi ed oltre, libretto sanitario. Vaccinati. Solo per animalisti e persone buone. 320-8907497

DOMANDE

252 Collezionismo

ALBUM di figurine completi e non, anche figurine sciolte antecedenti 1980. No figurine Liebig-Lavazza. **339-8337553**

CARTOLINE vecchie della provincia di Modena. Pago in contanti o permuto. Francobolli della Repubblica Italiana dal 1978 al 2003, con album e fogli Marini. **339-6196085 0536-948412**

COLLEZIONISTA acquista manuali uso e manutenzione, libri auto-moto, cartoline, liquori vecchi e macchinine. 333-7930888

COMPRO cartoline, santini, francobolli, figurine, libri sportivi, storia postale. **339-1532121**

ELMETTI uniformi, berretti, caschi coloniali, elmi cavalleria, medaglie al valore militare, cimeli vari militari sino al 1945 collezionista autorizzato acquista. Massime valutazioni, pagamento immediato e ritiro sul posto. Cell. 337-502010

FIGURINE calciatori Panini anno 2019-2020 e cucciolotti 2020, cerco. **348-9533114**

MANIFESTI pubblicitari, grandi, vecchi, anni 50, di località di villeggiatura montagne o mare olimpiadi invernali, gare nautiche, gare di sci ecc. Solamente da unico proprietario. **347-4679291**

MONETE d'argento da lire 500 e monete-cartamoneta della vecchia Lira. Pago in contanti o permuto con quadri di pittori modenesi. **339-6196085 0536-948412**

256 Elettrodomestici, Casalinghi

AFFETTATRICE vecchia, a volano, rossa, Berkel, anche tenuta male o abbandonata da anni, solamente da unico proprietario, cerco. **347-4679291**

259 Giocattoli

VECCHI giocattoli come auto, moto, robot, soldatini, trenini ecc. **339-8337553**

262 Oggetti vari

COMPRO: vecchi motorini, TV, HI-FI, amplificatori, giradischi, casse acustiche, oggetti vari inutilizzati. **347-5414453**

VECCHIE scatole di latta pubblicitarie. **339-8337553**

Tempo libero

OFFERTE

282 Camper, Roulottes, Tende, Accessori Campeggio

ROULOTTE Knaus Sudwind 550 QK, anno 2007. Condizioni ottime, pari al nuovo. Tenuta in modo maniacale, sempre rimessata al coperto. Letto a castello fisso longitudinale, ampia dinette centrale trasformabile in matr, letto matr. fisso anteriore. Grande toilette con doccia separata, mai usata, antibagno. Tappezzeria nuova, mai usata, in quanto sempre ricoperta da copertine fatte su misura sfoderabili e lavabili. Completa di veranda Con.Ver in ottimo stato. Gomme nuove, giugno 2020. Dim. e pesi: lungh. con timone cm. 754, largh. cm. 248, peso max omologato kg. 1320. Prezzo dopo visione. No perditempo. Tel. ore serali. 340-6896125

Matrimoniali

300 Matrimoniali

AG. LITTLE STAR Ciao a tutti, mi chiamo Biancamaria e ho 32 anni. Per me è l'inizio di una nuova fase della mia vita. Sono finiti i tempi delle follie giovanili, ora penso al futuro. Lavoro, ho la mia casa, ma non ho l'amore. Sono mora e ho un bel sorriso aperto e spontaneo. **059-342919 348-9579692**

AG. LITTLE STAR Federica, 42 anni. Ho avuto un'esperienza di convivenza e nonostante la fine turbolenta, per anni sono stata felice. Ora ho voglia di riprendermi quel benessere che solo il rapporto a due puÃ **DARMI. NON HO FIGLI, VIVO DA SOLA E MI PIACE VIVERE TUTTE LE SFUMATURE DELLA VITA CON OTTIMISMO. 059-342919 348-9579692**

AG. LITTLE STAR Mi chiamo Roberta e ho 64 anni. Sono un ex insegnante in pensione. Ho amato il mio lavoro. Sono vedova da qualche anno e la solitudine mi pesa perchè non ho figli. Posso occuparmi di un compagno vivace e attivo, con cui condividere tutto, dalla spesa al giardino! **059-342919 348-9579692**

AG. LITTLE STAR Giulia, 45 anni. Sono una ragazza allegra e spontanea. Dopo la fine del mio matrimonio ho eliminato tutti i soprammobili color nostalgia, ho colorato le pareti di casa e sono dimagrita rientrando vittoriosa nei miei jeans! Ed ora eccomi pimpante e pronta per un nuovo rapporto affettivo in cui credere. **059-342919 348-9579692**

AG. LITTLE STAR Daniela, 58 anni vedova, negoziante. Mi ritrovo piena di iniziative interessanti, ma sola. Sono una persona semplice e tranquilla, ma dinamica. Amo ballare il liscio e passeggiare nella natura, ma anche viaggiare e guidare. Cerco una persona con cui condividere questi ed altri interessi, poi si vedrà . **059-342919 348-9579692**

AG. LITTLE STAR Mi chiamo Vanessa, ho 44 anni. Sono alta, snella, mora con occhi marroni e qualche lentiggine sparsa sul viso che mi dà un'aria birichina. Il mio carattere è solare. Cerco un uomo che sappia essere sempre positivo e che mi possa regalare un sorriso ogni giorno nel bene e nel male. **059-342919 348-9579692**

AG. LITTLE STAR Lei si chiama Alessandra, ha 39 anni. Impiegata contabile, senza figli. Bella, curata, ragazza sportiva e dai sani principi. Cerca un uomo normale, vero, che sappia farla sentire orgogliosa di essere donna in ogni momento della giornata e con il quale si possa parlare del futuro! **059-342919 348-9579692**

AG. LITTLE STAR Morena, 54 anni. Sono una ristoratrice che ha raggiunto successo e benessere. Ho un figlio indipendente. Vorrei una persona come me, tranquilla, semplice, che trovi romantica una passeggiata o un picnic, che ami un bicchiere di buon vino rosso e un pezzo di ciambella! **059-342919 348-9579692**

AG. LITTLE STAR Renata, 51 anni. Farmacista, alta, magra, bionda, occhi azzurri, è una donna sempre sorridente. Nubile, con una figlia autonoma, vive sola. Nordica nell'aspetto, ma mediterranea nel cuore. È generosa, dinamica, attiva, adora la natura, il mare e la montagna, e come hobby ha la fotografia e colleziona cartoline. **059-342919 348-9579692**

AG. LITTLE STAR Nerina, 60 anni. Pensionata, vedova, magra, gentile e simpaticissima. Adora cucinare e occuparsi della casa. Le piace parlare il dialetto e dire che la sua ricetta dei tortellini è quella che le ha dato la sua nonna! Vuole un compagno per rendere la vita di entrambi più bella. **059-342919 348-9579692**

AG. LITTLE STAR Olga, 67 anni, vedova. Stare soli pesa come un macigno. Ho il mio quieto vivere e un'ottima salute, ma il cuore è fermo, nessun fremito. Sono una persona curata, bionda, occhi scuri, mi piace leggere di tutto, ascoltare musica e poi vorrei occuparmi del mio lui, arriverà ? Spero di sì! **059-342919 348-9579692**

AG. LITTLE STAR Rina, 71 anni. Il mondo è cambiato rispetto a quando ero giovane io e forse non proprio in meglio. Di questa epoca apprezzo le tante possibilità di fare conoscenze che hanno i giovani. Vorrei conoscere un signore serio che voglia condividere con me il resto della storia! **059-342919 348-9579692**

AG. LITTLE STAR Fabrizio, 35 anni, celibe, oculista. Ho incontrato ragazze belle, ma vuote e senza idee precise sul loro futuro. Ti cerco solare, divertente, disponibile a viaggiare anche in terre lontane. Sei dietro l'angolo, giralo dai e mi troverai pronto a darti tutto me stesso! **059-342919 348-9579692**

AG. LITTLE STAR Federico, 30 anni. Procuratore legale, una persona veramente speciale, ama molto i bambini e nel tempo libero oltre lo sport ama recitare in una compagnia di teatro. È brillante, spigliato e ha spirito da vendere. Cerca una compagna con cui iniziare un percorso serio e duraturo, sei tu? **059-342919 348-9579692**

AG. LITTLE STAR Marco, 37 anni, libero professionista. È un ragazzo alto, moro, laureato in economia e commercio, celibe, senza figli. Ama giocare a golf e la barca a vela. Carattere disponibile e aperto. Accetta un rapporto solo se ne condivide le finalità , e tu? **059-342919 348-9579692**

AG. LITTLE STAR Valentino, 48 anni, divorziato, imprenditore, fisicamente in ottima forma, una personalità veramente interessante. Ama gli sport all'aria aperta, il mare, i viaggi, ma anche i musei e i film datati. Gestisce il suo tempo tra mille impegni in modo ottimale per non rinunciare a nulla. Da conoscere! **059-342919 348-9579692**

AG. LITTLE STAR Mi chiamo Andrea, ho 50 anni, sono divorziato, senza figli. Sono un uomo tranquillo, che si divide tra la responsabilità del lavoro di chirurgo e la gioia di vivere. Cerco una compagna carica di progetti che affronteremo e realizzeremo insieme! Non vedo l'ora! Io sono pronto, e tu? **059-342919 348-9579692**

AG. LITTLE STAR Moreno, 55 anni. Imprenditore edile, divorziato. Per quanto curi la mia casa, senza una donna vicino, mi pare che i miei sforzi siano inutili. Mi piacerebbe incontrare una donna che con il suo sorriso faccia sembrare la casa una reggia! **059-342919 348-9579692**

AG. LITTLE STAR Mi chiamo Arnaldo, 62 anni. Mi reputo una persona semplice, tranquilla e romantica. Ho avuto per molti anni un negozio di fiori. Vorrei fare una confezione di rose rosse con cui conquistare il cuore di una donna semplice ed affettuosa. Ci sei? Chiama e le rose arriveranno prima di me! **059-342919 348-9579692**

AG. LITTLE STAR Giuseppe, 58 anni. Vedovo, brillante, giovanile, in pensione per scelta. I suoi interessi sono tanti: dal tennis, al ballo, ma a casa la solitudine è veramente brutta e ha voglia di innamorarsi, di pensare alla sua lei, in ogni momento! Questo per lui è l'amore e lo vorrebbe riprovare! **059-342919 348-9579692**

AG. LITTLE STAR Avvocato, alto, distinto, separato. Vivo solo, ho una discreta vita sociale e tanti amici, ma spesso mi ritrovo a sognare una donna dinamica, piacevole, con tanti hobby che mi coinvolge e travolge in un amore tenero ed eterno, sogno? Forse no. Allora chiamami. Sono Riccardo e ho 54 anni. **059-342919 348-9579692**

AG. LITTLE STAR Adelmo, 65 anni. Vedovo. Può **UN CUORE DELLA MIA ETÀ PROVARE ANCORA SENTIMENTI DI AFFETTO E AMORE? SI! CERCO UNA SIGNORA DOLCE CON CUI SCAMBIARE UNA PAROLA, FARE UNA GITA, ANDARE A TEATRO E NEL TEMPO MAGARI CONDIVIDERE UNA VITA INSIEME. NON IGNORARE LA TUA CURIOSITÀ! CHIAMAMI! 059-342919 348-9579692**

AG. LITTLE STAR Giorgio, 43 anni. Geometra, separato, bell'aspetto, segno zodiacale scorpione. Semplice e curato. Vorrei tanto conoscere una ragazza seria, anche straniera, con o senza figli, per iniziare una vera relazione basata su un obiettivo comune: una famiglia tutta nostra. **059-342919 348-9579692**

AG. LITTLE STAR Mario, 49 anni. Direttore commerciale, giovanile, sportivo, longilineo, è una persona dal carattere tranquillo. Ha l'hobby del giardinaggio e delle buone letture. È un uomo con ottimi principi morali, si definisce un tradizionalista con brio! Cerca una donna gioviale e amante della famiglia per una seria unione, incontriamoci! **059-342919 348-9579692**

AG. LITTLE STAR Graziano, 60 anni. Divorziato, laureato, due figli all'estero, è una persona super attiva. Viaggi, mare, monti, animali sono la sua vera passione. Svolge attività di volontariato. Cerca una compagna di buona cultura e gradevole d'aspetto che condivida le sue passioni. **059-342919 348-9579692**

L'Oroscopo

di Luca Ruggeri - Psicoastrologo
www.sestopotere.it

DAL 24 NOVEMBRE AL 1 DICEMBRE 2020

♈ ARIETE
21-3 / 20-4
Qualcuno vicino a voi deve dimostrare maggiore lealtà: sia sul lavoro che nella sfera sentimentale infatti non sempre la vostra trasparenza viene ricambiata.
Da conoscere: Gemelli
Da evitare: Vergine

♉ TORO
21-4 / 20-5
Troppa pressione proprio in una fase della vostra vita dove al contrario avreste bisogno di molta tranquillità emotiva. In tutti i settori della vostra vita siate fatalisti.
Da conoscere: Cancro
Da evitare: Bilancia

♊ GEMELLI
21-5 / 20-6
Ultimi fuochi in un settore per voi particolarmente importante ma quando vi renderete conto che il cambiamento è alle porte non saranno ammesse incertezze.
Da conoscere: Ariete
Da evitare: Scorpione

♋ CANCRO
21-6 / 22-7
Determinazione e continuità sono le due parole d'ordine, in un Autunno che, anche in amore, sembra riservarvi non poche sorprese; incontri stimolanti.
Da conoscere: Toro
Da evitare: Sagittario

♌ LEONE
23-7 / 22-8
Il re della foresta necessita di una profonda introspezione grazie alla quale comprenderete finalmente quale ponte attraversare e quale bruciare in modo deciso.
Da conoscere: Bilancia
Da evitare: Capricorno

♍ VERGINE
23-8 / 22-9
Rivincita alle porte ma solo per chi ha saputo attendere con pazienza ed anche in vista del traguardo non si lascia prendere dalla emotività; temperanza.
Da conoscere: Scorpione
Da evitare: Ariete

♎ BILANCIA
23-9 / 22-10
Il lavoro continua a monopolizzare i vostri pensieri ma non dovete perdere di vista il vostro profilo emotivo che da sempre rappresenta la parte di voi più profonda.
Da conoscere: Leone
Da evitare: Toro

♏ SCORPIONE
23-10 / 21-11
In amore siete come ad un bivio e rimandare all'infinito non è certo il modo per risolvere il problema. Sappiate accettare un consiglio, si rivelerà prezioso.
Da conoscere: Vergine
Da evitare: Gemelli

♐ SAGITTARIO
22-11 / 21-12
Tutto sommato avete passato periodi peggiori ma non dovete scivolare in sterili polemiche che vi riporterebbero sul terreno scivoloso della mediocrità.
Da conoscere: Acquario
Da evitare: Cancro

♑ CAPRICORNO
22-12 / 20-1
Solitudine che è necessaria per comprendere quale direzione prendere in una fase così articolata della vostra vita; siate pazienti e incisivi al tempo stesso.
Da conoscere: Pesci
Da evitare: Leone

♒ ACQUARIO
21-1 / 19-2
Dovete usare nuove risorse e insospettabili energie: ecco il vostro proposito di questa incredibile fase della vostra vita, tesa a proiettarvi molto in alto.
Da conoscere: Sagittario
Da evitare: Pesci

♓ PESCI
20-2 / 20-3
Novità finalmente in arrivo dato che sia in amore che sul lavoro molte cose bollono da tempo in pentola. Come al solito dovete ridimensionare la vostra emotività.
Da conoscere: Capricorno
Da evitare: Acquario

radiostella

la musica dei ricordi + belli!

REGGIO EMILIA — MODENA

FM 96.800 • 99.500

100.000 • 100.100 MHz.

per la tua pubblicità: MULTIRADIO CONCESSIONARIA PUBBLICITA' tel.059-698555

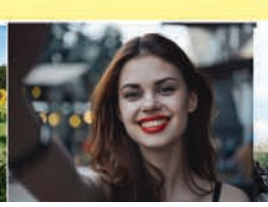
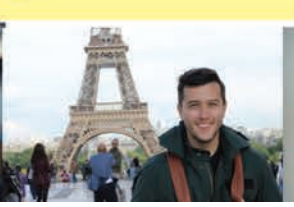

Sassuolo-Inter, sfida mai banale

I neroverdi, secondi in classifica, sono attesi da una prova di maturità contro gli uomini di Conte

di Giovanni Botti

Il **Sassuolo** è sempre più una realtà del campionato italiano. Il successo su un campo ostico come quello del Verona ha dimostrato che i neroverdi stanno acquisendo sempre più consapevolezza della loro forza. E per di più sono tre partite che non prendono gol, aspetto importante per una squadra che ha sempre dato più importanza alla fase offensiva che a quella difensiva. Sabato al **Mapei Stadium** contro **l'Inter** di Conte (inizio alle ore 15), gli uomini di **De Zerbi** sono attesi da un vero e proprio scontro di alta classifica, un'altra prova di raggiunta maturità all'ottava stagione consecutiva nella massima serie. I nerazzurri finora non hanno granché convinto e si sono aggrappati soprattutto allo strapotere fisico di **Romelu Lukaku** oltre che alle giocate dei singoli per conquistare i 15 punti che hanno in classifica. Il Sassuolo ne ha tre in più, frutto, incredibile a dirsi, di **una migliore difesa** (9 reti subite contro le 13 dell'Inter), oltre che di un attacco ricco di soluzioni per andare in rete e migliore del torneo con 20 reti all'attivo assieme proprio a quello nerazzurro. Quella con l'Inter è sempre stata una sfida molto significativa per i neroverdi da quando sono approdati in serie A. Lo stesso patron **Giorgio Squinzi**, grande tifoso milanista, aveva sempre dichiarato di sognare una vittoria a San Siro contro l'Inter con un gol all'ultimo minuto. E se si vanno a vedere i risultati dei confronti di questi sette anni si nota che, se si eccettuano le prime batoste, il Sassuolo è una vera bestia nera per i nerazzurri milanesi. In 14 incontri di campionato infatti, ha vinto 7 volte (4 al Mapei Stadium e 3 a San Siro), contro i 5 successi **dell'Inter** di cui tre a Reggio Emilia e due soltanto nel proprio stadio. Due i pareggi, entrambi a Milano. Diverse sono le sfide significative, in particolare quelle al **Mapei**, a partire dalla prima del 22 settembre 2013: un 7-0 senza attenuanti per un Sassuolo ancora troppo leggero e inesperto per la serie A sul quale i nerazzurri infierirono andando a segno con Milito (2 volte), Taider (anche per lui 2 reti), Palacio, Alvarez e Cambiasso. Lo stesso risultato si verificò l'anno successivo a San Siro, ma nel ritorno a Reggio il Sassuolo era già un'altra squadra e si impose per 3-1 grazie ai gol di **Zaza**, **Sansone** e **Berardi**, inframmezzati dalla rete nerazzurra di Mauro Icardi, superando proprio nell'occasione l'Inter in classifica. Ancora più importante la vittoria all'ultima giornata dell'anno successivo. Dopo aver espugnato San Siro qualche mese prima con un rigore di Berardi in pieno recupero (il sogno di Squinzi diventato realtà), gli uomini di **Di Francesco** batterono l'Inter anche al Mapei Stadium (doppietta di **Politano** e rete di **Pellegrini**), conquistando per la prima volta la qualificazione all'Europa League, ironia della sorte a discapito del Milan. Negli anni successivi nello stadio reggiano si sono verificati tre 1-0. A favore dell'Inter quello del 2016, a vantaggio del Sassuolo invece, gli altri due, decisi dalle reti rispettivamente di **Falcinelli** e ancora **Berardi** su rigore. E arriviamo alla complicata stagione scorsa. Al Mapei Stadium, nella prima partita dopo la scomparsa del patron Squinzi, successe di tutto: gol, errori difensivi, interventi del VAR e una quasi rimonta clamorosa del **Sassuolo** che dall'1-4 passò al 3-4 in dieci minuti (reti di Djuricic e Boga), facendo vivere un finale di paura alla squadra di Conte e ai suoi tifosi. (In foto Boga)

Al Mapei Stadium la Supercoppa

Dopo la partita di Nations League della nazionale italiana contro la Polonia, il Mapei Stadium ospiterà un altro grande avvenimento sportivo. Si tratta della Supercoppa Italiana 2020 programmata per mercoledì 20 gennaio 2021 e che vedrà di fronte la Juventus, vincitrice dell'ultimo campionato di serie A, e il Napoli di Rino Gattuso, vincitore proprio contro i bianconeri della Coppa Italia. Si tratta della prima volta che questo trofeo, giunto alla sua 33ª edizione, si disputa in uno stadio dell'Emilia Romagna.

Cesena-Modena, la storia

Domenica al Manuzzi, torna un derby molto sentito. Due le vittorie canarine in Romagna

di Giovanni Botti

Pur non avendo una storia di lunghissimo corso, il primo incrocio ufficiale risale al campionato di **serie B 1968/69**, quello col Cesena è sempre stato un derby molto sentito dai tifosi canarini, con una rivalità accesa che ha portato in diverse occasioni a scontri tra le opposte tifoserie. Di sicuro quella in programma domenica con inizio alle 17,30, sarà una sfida particolare dal momento che si giocherà in un Manuzzi vuoto e silenzioso come tutti gli stadi in questo periodo difficile. Ma nonostante ciò **Cesena-Modena** resta una gara particolare, in passato spesso significativa. Basti pensare che circa un anno fa fu proprio la sconfitta di **Cesena** (1-0 con errore di Gagno su conclusione di Borello) a portare all'esonero di **Mauro Zironelli** e all'avvento di Michele Mignani sullo panchina gialloblù. Quella in terra di Romagna è una trasferta storicamente avara di soddisfazioni per i modenesi che, in 21 confronti di campionato, sono riusciti ad espugnare lo stadio romagnolo soltanto in due occasioni. La prima nella **serie C1 2000/01**, quella dell'inizio della grande scalata verso il ritorno in serie A della Longobarda di De Biasi (2-0 con reti di Veronese e Califano), la seconda nella **serie B 2005/06**, con Stefano Pioli in panchina e il Modena in piena rimonta play-off. Fu un match particolare, con

due autoreti, di **Mengoni** e **Perna**, e due rigori trasformati da **Salvetti** e **Bucchi** che mantennero le due squadre in equilibrio. Poi ci pensarono due romagnoli doc, **Tamburini** (foto) e **Campedelli**, a segnare le reti che diedero il successo per 4-2 ai canarini. Per il resto, il Cesena ha vinto la maggior parte delle sfide fin qui disputate sul suo campo, ben 15, mentre quattro sono stati **i pareggi**. Il primo si verificò, dopo quattro vittorie consecutive dei bianconeri tra il 1968 e il '72, nella sciagurata stagione di serie B 1977/78, uno 0-0 che rappresentò l'ultimo punto conquistato dai gialloblù prima di una serie incredibile di nove sconfitte consecutive. Le due squadre si ritrovarono, ancora in serie B, nel campionato 1986/87 e il Modena di **Mascalaito**, dopo aver battuto il Cesena al Braglia con rete di **Rabitti**, andò a pareggiare al Manuzzi con il gol di **Sauro Frutti** a cui rispose il bianconero Sala. A fine stagione il Cesena fu promosso in serie A, mentre i canarini si salvarono grazie alla vittoria interna in un altro derby importante, quello contro il Bologna. A quel pareggio seguirono quattro sconfitte negli anni '90, tra le quali una particolarmente rimasta nella memoria perché fu la prima gara del Modena ad essere **trasmessa in diretta sulle Tv a pagamento**. Stiamo parlando del derby del 1993/94, nel quale la squadra, allora guidata da **Oddo**, tenne testa al molto più quotato Cesena e riuscì ad andare in vantaggio grazie ad un'autorete di Calcaterra. Dario Hubner pareggiò i conti per i padroni di casa, mentre a decidere la sfida in loro favore ci pensò un'altra autorete, quella del modenese Bertoni. Tante sconfitte, oltre alle già ricordate due vittorie, negli anni 2000, partendo da quella nettissima (3-0), subita dal Modena di Pioli nell'autunno 2004, firmata da Confalone, Rossetti e Bernacci. Una punizione di **Salvetti** diede il successo ai bianconeri nel 2007 contro il Modena di Mutti, mentre nel campionato di serie B 2012/13, fu **Succi** a segnare il gol decisivo per la squadra allora allenata da **Pierpaolo Bisoli**. L'anno successivo le due sfide al Manuzzi si conclusero entrambe per 1-1. Un risultato positivo quello del match di regular season, con rete canarina di Molina, molto meno l'1-1 del ritorno play-off che tolse ai gialloblù la possibilità di accedere alla finale.

Modena, un attacco da ritrovare

E' un Modena con alti e bassi quello che stiamo vedendo nel girone d'andata di un campionato di C molto equilibrato, al momento senza un vero e proprio padrone. Una squadra che, dopo tre risultati utili consecutivi che hanno fruttato sette punti, si è fatta rimontare da un Sudtirol che nel primo tempo era sembrato l'ombra di se stesso. E' soprattutto l'attacco il punto debole, almeno in questa fase, della squadra di Mignani, che non riesce a segnare su azione dalla trasferta di Sambenedetto. Questo in parte per le non perfette condizioni di alcuni attaccanti (Costantino ad esempio, ma anche lo stesso Scappini, rimasto fuori un paio di gare per una botta rimediata contro l'Imolese), ma anche e soprattutto per la difficoltà evidenziata spesso quest'anno, di cambiare pelle a partita in corso e trovare soluzioni tattiche diverse da quelle già note e legate all'uso del trequartista e al 4-3-1-2. Un limite a cui si dovrà porre rimedio a partire già dalla trasferta di Cesena, contro una squadra galvanizzata dalla clamorosa rimonta di Macerata contro il Matelica (due reti tra l'89' e il 92'!). I bianconeri romagnoli hanno il problema opposto rispetto ai canarini. La squadra allenata da William Viali, ex difensore, tra le altre, di Perugia e Fiorentina, segna con una certa regolarità (19 reti contro le 15 gialloblù), ma in difesa spesso soffre (16 gol subiti contro gli 8 del Modena). Per gli uomini di Mignani quindi un'occasione per lasciarsi alle spalle il deludente secondo tempo contro il Sudtirol e riavvicinarsi alle zone che contano della classifica. (GB)

Cedola annunci Vivo

COME FARE L'ANNUNCIO GRATUITO

Allo sportello **VIDEOPRESS via Emilia Est, 402/6, TUTTE LE MATTINE DAL LUNEDÌ AL VENERDÌ DALLE 9,00-13,00 *CHIUSO AL PUBBLICO AL POMERIGGIO*** • Compila in stampatello la cedola qui sotto e spediscila in busta a **VIDEOPRESS via Emilia Est, 402/6 - 41124 Modena** • Fax al n. **059/36.82.441** • Mail all'indirizzo: **annunci@vivomodena.com** • Gli annunci gratuiti saranno pubblicati per 3 settimane. **Nella misura massima di n. 3 annunci per persona.**

RUBRICHE A PAGAMENTO

• Alla nostra Sede in via Emilia Est, 402/6 Modena • Tramite Vaglia Postale intestato a: **Videopress Modena srl, via Emilia Est, 402/6 Modena,** inviando per fax al n. **059-3672441** la ricevuta del vaglia, il testo dell'annuncio, e tutti i dati personali.

Tutti i prezzi si intendono Iva inclusa.

PRESTAZIONI PROFESSIONALI

PRIVATI	1 Vivo Modena + 1 provinciale	€ 7,00
	4 Vivo Modena + 4 provinciali	€ 21,00
AZIENDE	1 Vivo Modena + 1 provinciale	€ 11,00
	4 Vivo Modena + 4 provinciali	€ 32,00

OFFERTE DI LAVORO - PRESTITI INVESTIMENTI - IMMOBILI AFFITTO/VENDITA CASA VACANZE AFFITTO / VENDITA

PRIVATI	1 Vivo Modena + 1 provinciale	€ 21,00
	4 Vivo Modena + 4 provinciali	€ 54,00
AZIENDE	1 Vivo Modena + 1 provinciale	€ 26,00
	4 Vivo Modena + 4 provinciali	€ 98,00

RUBRICA INCONTRI 1 USCITA € 37,00 - 4 USCITE € 34,00 CAD.

N.B. per la rubrica 'Incontri' è necessario presentare un documento di riconoscimento.

Testo dell'annuncio (MAX 25 parole) scritto in stampatello.

Nome: **Cognome:**

Indirizzo: **Tel:**

AVVISO AI LETTORI: l'editore non è responsabile per la qualità, provenienza e veridicità delle inserzioni. Lo stesso si riserva il diritto di rifiutare, modificare o sospendere un'inserzione a proprio insindacabile giudizio. L'editore non risponde per eventuali ritardi o perdite causati dalla non pubblicazione dell'inserzione per qualsiasi motivo. Non è neppure responsabile per eventuali errori di stampa. Gli inserzionisti dovranno rifondere all'editore ogni spesa eventualmente da esso sopportata in seguito a malintesi, dichiarazioni, violazioni di diritti, ecc., a causa dell'annuncio. Tutte le inserzioni relative a richieste od offerte di lavoro debbono intendersi destinate sia a personale maschile che femminile, ai sensi dell'art.1 della legge 9/12/77 n.903; È vietata la riproduzione parziale e totale di tutti i testi, le foto, i disegni riprodotti su questa edizione del giornale. Tutti i diritti sono riservati.

AVVERTENZA: ai sensi degli artt.13-23 del D.Lgs. n.196/2003 (in materia di protezione dei dati personali), nonché ai sensi degli artt.13 -14 del regolamento UE 679/2016 (GDPR) la informiamo che i Suoi dati, trattati sia manualmente che elettronicamente e per la finalità della pubblicazione della Sua inserzione, potranno essere comunicati a terzi nell'ambito dell'esecuzione contrattuale, saranno comunicati alle società che realizzano la stampa per nostro conto e saranno oggetto di diffusione in forza della pubblicazione nei nostri periodici e testate collegate della Sua inserzione. La parte sottoscrivente il presente ordine dichiara di avere ricevuto adeguate informazioni ai sensi di legge e ai sensi degli artt.13, 14,15, 16, 17,18-22 del regolamento UE N.679/2016 (GDPR); la parte sottoscrivente esprime il proprio consenso a che i suoi dati personali siano comunicati a terzi nell'ambito dell'esecuzione contrattuale. Titolare del trattamento dei dati raccolti è Videopress Srl Via Emilia Est n.402/6; l'informativa estesa è visionabile sul sito web "www.videopress.mo.it" e/o può contattare la società per la consegna alla sottoscrizione dell'ordine.

Per presa visione e accettazione. Data _____ Firma _____ Non si evadono ordini non firmati

INDICE DELLE RUBRICHE

A PAGAMENTO
LAVORO OFFERTE
171 Impiegati
172 Operai
173 Quadri Dirigenti
174 Part-Time
175 Personale Commerciale
176 Addetti Pubblici Esercizi
177 Lavori A Domicilio
178 Vari
179 Assistenza Anziani
Baby-Sitter
PRESTAZIONI PROFESSIONALI
181 Assistenza
Cure Mediche
182 Dattilografia Traduzioni
183 Estetica Bellezza
184 Prestazioni Varie
185 Noleggi
186 SOS Indirizzi Utili
187 Lezioni Private
188 Scuole Corsi
189 Prestiti Investimenti
IMMOBILI
101 Abitazioni in Vendita
102 Ville E Rustici
103 Abitazioni in Affitto
104 Camere Ammobiliate
e Condivisioni
105 Immobili Commerciali
in Vendita
106 Affitti Commerciali
107 Terreni
108 Attivita' Commerciali
VACANZE
mare
121 Case in Vendita
Multiproprietà
122 Case in Affitto
123 Residence, Hotel
Vill. Turistici, Campeggi
montagna
131 Case in Vendita
Multiproprietà
132 Case in Affitto
133 Residence, Hotel
Vill. Turistici, Campeggi
laghi
141 Case in Vendita
Multiproprietà
142 Case in Affitto
143 Residence, Hotel
Vill. Turistici, Campeggi
144 Case in Vendita
Multiproprietà campagna
e agruturismo
151 Case in Vendita
Multiproprietà
RELAZIONI SOCIALI
Incontri
MATRIMONIALI
300 Matrimoniali

GRATUITI
LAVORO DOMANDE
161 Impiegati
162 Operai
163 Quadri Dirigenti
164 Part Time
165 Personale Commerciale
166 Addetti Pubblici Esercizi
167 Lavori A Domicilio
168 Vari
169 Assistenza Anziani
Baby-Sitter
VEICOLI
offerte
ALFA ROMEO
AUDI
BMW
FIAT
MERCEDES
PEUGEOT
RENAULT
SAAB
VOLKSWAGEN
VARIE
202 Fuoristrada
203 Auto d'Epoca
204 Moto
206 Biciclette
207 Accessori Auto, Moto, Bici
208 Veicoli Industriali E Agricoli
domande
ALFA ROMEO
AUDI
BMW
FIAT
MERCEDES
PEUGEOT
RENAULT
SAAB
VOLKSWAGEN
VARIE
212 Fuoristrada
213 Auto d'Epoca
214 Moto
216 Biciclette
217 Accessori Auto,
Moto, Bici
218 Veicoli Industriali e Agricoli
MERCATINO
offerte
230 Abbigliamento & Accessori
231 Baby Shop
232 Collezionismo
234 Computer / Software
236 Elettrodomestici, Casalinghi
237 Elettronica, HiFi, Radio TV
238 Foto Cine Ottica
239 Giocattoli
240 Libri, Riviste, Fumetti
241 Musica - Strumenti Musicali
242 Oggetti Vari
243 Arredamento
244 Antiquariato
246 Gratis
247 Perso, Trovato
248 Animali
domande
250 Abbigliamento & Accessori
251 Baby Shop
252 Collezionismo
254 Computer / Software
256 Elettrodomestici, Casalinghi
257 Elettronica, HiFi, Radio TV
258 Foto Cine Ottica
259 Giocattoli
260 Libri, Riviste, Fumetti
261 Musica - Strumenti Musicali
262 Oggetti Vari
263 Arredamento
264 Antiquariato
266 Gratis
267 Perso, Trovato
268 Animali
TEMPO LIBERO
offerte
280 Hobby
281 Nautica
282 Camper, Roulottes, Tende,
Accessori Campeggio
283 Attrezzature Sportive
domande
290 Hobby
291 Nautica
292 Camper, Roulottes, Tende,
Accessori Campeggio
293 Attrezzature Sportive

Leo Shoes in vista di Monza

Gialloblù al lavoro in vista delle prossime sfide. Intanto Rinaldi è finalmente negativo

Tommaso Rinaldi, schiacciatore di Modena Volley, è uno dei tanti giocatori dell'Under 20 azzurra rientrato dagli Europei in Repubblica Ceca affetto dal virus Covid-19. Il giovane schiacciatore gialloblù è rimasto positivo per ben 26 giorni, i sintomi sono stati pesanti, poi c'è stato il ritorno al lavoro tra tante difficoltà. Ora Rinaldi è in netta ripresa e si allena a mille con Coach Giani e il resto della squadra. "I primi cinque/sei giorni col Covid sono stati abbastanza impegnativi, - spiega il giovane schiacciatore - la febbre non si abbassava e si alzava tantissimo alla sera. Avevo sempre mal di testa, oltre a mal di gola e mal di pancia. Non sentivo sapori e odori. Però sono sempre rimasto tranquillo, non ho mai avuto la polmonite, respiravo bene senza sentirmi così male. Quando mi sono passati i sintomi, sono comunque rimasti spossatezza e stanchezza durante quasi tutti i giorni della quarantena". Poi è arrivata la negatività e la lenta ripresa: "Il ritorno in palestra è stato graduale, ho iniziato facendo solo pesi o al massimo venti minuti di tecnica con coach Giani. Ogni volta è stato uno sforzo, in alcuni casi ho avuto la nausea e la stessa cosa è capitata anche in palestra. E' servita una settimana per tornare a regime e smaltire quelle sensazioni, ora sto lavorando con la squadra e sto benissimo". Intanto **Modena Volley** detiene un importante primato italiano. Secondo uno studio de "Il Sole 24 Ore", la società canarina è **la regina dei social** tra i club della Superlega, potendo contare su un seguito di quasi 285mila followers, guidando il movimento della Pallavolo a primeggiare su quello della Pallacanestro. Intanto la squadra sta sudando in palestra per preparare le prossime sfide, che la vedono impegnata domenica 29 novembre sul campo di **Monza**, e giovedì 3 dicembre su quello di **Perugia**.

Formula Uno, ultime tre gare del Mondiale

Ormai il Mondiale di Formula 1 è giunto alla sua conclusione. I due titoli (Miglior Pilota e Miglior Costruttore) sono andati ad appannaggio di Lewis Hamilton e della Mercedes, perciò gli ultimi tre gran premi stagionali (due in Bahrain e uno ad Abu Dhabi) saranno una sorta di grande giro d'onore per il pilota inglese e la casa tedesca. Oltre a questo, però, saranno le ultime occasioni per vedere Sebastian Vettel alla guida di una Ferrari. Il pilota tedesco, che ha corso l'intera stagione sapendo che non sarebbe stato confermato, si è sempre contraddistinto per la sua professionalità e l'attaccamento ai colori della Rossa di Maranello.

A2 femminile, Sassuolo battuta a Torino

A quasi un mese dall'ultimo match disputato, lo scorso weekend è tornata in campo la Green Warriors Sassuolo che ha perso 3-1 sull'ostico campo del Barricalla Cus Torino, al termine di un match estremamente equilibrato e sicuramente molto condizionato dal lungo stop di entrambe le formazioni in campo (parziali 25-22 18-25 28-26 25-22). Alla formazione neroverde non è bastata una Antropova in grande spolvero - per lei 34 punti e il 56% in attacco. Non c'è pace invece per l'Exacer Montale. Infatti, il match contro Eurospin Ford Sara Pinerolo, inizialmente in programma domenica 22 novembre sul taraflex di Castelnuovo, è stato rinviato a data da destinarsi. Il motivo è dovuto al fatto che nel Montale è stata riscontrata una positività al SARS-CoV-2. Tutta la squadra, come da protocollo, è stata immediatamente posta in isolamento fiduciario fino all'esito di due tamponi. Per la società nerofuxia si tratta del sesto rinvio consecutivo dopo quello degli ultimi cinque turni con Barricalla CUS Torino, Acqua&Sapone Roma Volley Club, Green Warriors Sassuolo, Lpm Bam Mondovì e Club Italia Crai. Exacer Montale che ha giocato la sua ultima partita il 14 ottobre scorso (Geovillage Hermaea Olbia) spera di tornare in campo al più presto, per riprendere la propria marcia in questo "pazzo" campionato di serie A2.

UN'IMPERDIBILE
OFFERTA ALL INCLUSIVE
PER LA TUA AZIENDA

vivo
Il Settimanale di Modena e Provincia

UN MESE DI PROGRAMMAZIONE SU:
• VIVO Modena
• Radio Gamma
• www.vivomodena.it

€ 990,00* +IVA

L'OFFERTA COMPRENDE:
• 120 spot radiofonici da 20" cad.
• 4 quarti di pagina su VIVO Modena
• 1 banner sul sito www.vivomodena.it

*Promozione valida fino al 18 dicembre 2020

vivo • Edizione di Sassuolo • Mensile •
vivo • Edizione di Terre di Castelli • Mensile •
vivo • Edizione di Castelfranco • Mensile •
vivo • Edizione di Pavullo & Frignano • Mensile •

Per informazioni telefonare al num. 059.271412 oppure inviare mail a: commerciale@vivomodena.com

NO IVA DAYS

NON PAGHI L'IVA SU TUTTI DIVANI

DONDI ARREDA
DIVANI & MOBILI DAL 1958

Via Emilia Est, 1028 - **Modena Est** • Via Emilia Ovest, 952 - **Modena Ovest**
Via Ugo da Carpi, 57 - **Carpi** • Via Circonvallazione Nordest, 134 - **Sassuolo**

www.dondiarreda.it